TIEMPO PARA SANTIAGO
HOY: Nuboso. Llovizna matinal. Tendencia a despejar.
EDICION DE 18 PAGINAS

CHILE RECHAZA MANIOBRA SOVIETICA EN LAS NACIONES UNIDAS (PAG. 8)

LA NACION

VIERNES 29 DE ABRIL DE 1949
SANTIAGO DE CHILE
Precio.- $ 2-.

EN JUNIO SE INICIARA LA CONSTRUCCION DEL METROPOLITANO

De Mapocho a Lo Vial cruzará la ciudad el primer subte de Chile

Gobierno fijará la trocha definitiva

Con la firma de S. E. el Presidente de la República y del Ministro de Obras Públicas, don Ernesto Merino Segura, se cursó ayer un decreto por el cual el Estado otorga la concesión del Ferrocarril Metropolitano de Santiago, por un plazo de 35 años, al ingeniero don Joaquín Tupper Huneeus.

Esta gigantesca obra, que constituirá un efectivo paso en el progreso de la capital, deberá ser iniciada dentro del plazo de 60 días a contar de la fecha de la promulgación del decreto que aprueba el programa de trabajo y los planos definitivos de la primera sección. La construcción comenzaría, de acuerdo con esta disposición, a fines de junio.

EL RECORRIDO

Los recorridos del primer subterráneo del país, serán los siguientes:

Primera sección.— De norte a sur: Mapocho a Lo Vial, será de 7.200 metros.

Segunda sección.—De oriente a poniente: Las Rejas a Estación Ñuñoa y Estadio Nacional. Cubrirá 9.600 metros.

Tercera sección. — De Mapocho a Lo Negrete y El Salto, cubriendo 6.900 metros.

La trocha definitiva será fijada por decreto supremo y por una comisión nombrada ad hoc, que estará compuesta por el Director General de Obras Públicas, señor Oscar Tenham; el Inspector Superior de los Ferrocarriles, don Juan Emilio Mujica, y por un representante del Director General de la Empresa de los Ferrocarriles del Estado.

PASARA AL ESTADO

Una de las estipulaciones del decreto establece que al cabo del término de la concesión, que es de treinta y cinco años, todas las instalaciones, equipos, materiales, bienes muebles e inmuebles y anexos, serán entregados gratuitamente al Fisco, debiendo encontrarse en perfectas condiciones. El concesionario o quien lo represente tendrá derecho preferente, durante todo el tiempo que dure esta concesión para solicitar autorización a fin de prolongar sus líneas o la construcción de nuevas secciones del ferrocarril.

El señor Tupper deberá fundar en el plazo de 120 días una sociedad anónima con un capital inicial de 600 millones de pesos.

A los tres años de su iniciación deberán estar terminadas las obras de la primera sección; las segunda y tercera deben estar terminadas dentro de los plazos de 5 a 7 años de la fecha de haberse comenzado la primera sección.

Ofrenda floral en el monumento a O'Higgins

El señor Samuel Goren, miembro de la División Latinoamericana del Ministerio de Relaciones Exteriores de Israel, colocará una ofrenda floral en el monumento a Bernardo O'Higgins, el 4 de mayo próximo, con motivo de celebrarse ese día el primer aniversario de la creación del Estado de Israel.

Terminará la especulación con servicios fúnebres

Segundo aniversario celebró Universidad Técnica del Estado

CONDECORADO POR ESTADOS UNIDOS

El Mayor General Aurelio Celedón (derecha), Comandante en Jefe de la Fuerza Aérea de Chile, quien recientemente recibió la condecoración Legión al Mérito en el grado de Comandante, del General Hoyt S. Vanderberg (izquierda), Jefe del Personal, Fuerza Aérea de los Estados Unidos, en una ceremonia que tuvo lugar en el Edificio Pentagón, en Washington, D. C. El General chileno está visitando las plantas de la Fuerza Aérea de los Estados Unidos, por un período de tres semanas. Alabando los sobresalientes servicios del general desde noviembre de 1946 hasta marzo de 1949, la nota que acompañaba la condecoración decía que "su actitud amistosa y de cooperación con la Fuerza Aérea de los Estados Unidos ha contribuído inmensurablemente a la solidaridad del hemisferio".

Brillante acto se realizó en Escuela de Artes y Oficios

El segundo aniversario de la fundación de la Universidad Técnica del Estado, que fuera creada hace dos años por S. E. el Presidente de la República, don Gabriel González Videla, y por su Ministro de Educación don Alejandro Ríos Valdivia, fué celebrado ayer con un solemne acto en el salón de honor de la Escuela de Artes y Oficios. Mil estudiantes, pertenecientes a las diversas ramas de la Federación Industrial y Minera, llenaron las amplias aposentadurías del salón.

Teniendo por fondo los retratos del actual Mandatario, don Gabriel González Videla, y del recordado Presidente don Pedro Aguirre Cerda, a las 11 horas ocuparon la tribuna de honor, el ex Ministro y diputado don Alejandro Ríos Valdivia, el Director de la Escuela de Artes y Oficios, don Manuel Rodríguez Valenzuela; el ex Vicepresidente de la República don Juan Antonio Iribarren; los parlamentarios Isauro Torres, Humberto Martónez, Jacobo Schaulsohn, Juan Pulgar, Ernesto Jensen y Radomiro Tomic, Directores de Escuelas Industriales y dirigentes estudiantiles.

LOS DISCURSOS

Abrió la sesión el presidente de la Federación de Estudiantes Industriales y Mineros de Chile, Hugo Hesse, quien expresó: "La Universidad Técnica tiene la función precisa de formar profesionales especializados para la creación y dirección de la industria en todos sus aspectos. Ella dignificará las profesiones, coordinará seriamente la enseñanza, destruyendo en Chile los prejuicios sociales absurdos, que constituyen una rémora para el progreso".

Las palabras del presidente estudiantil fueron calurosamente aplaudidas por la concurrencia, que a continuación escuchó las expresiones, inteligentes y documentadas, del Director General de Educación Profesional, don Horacio Meléndez, quien pidió que se hiciera una pronta realidad la ley que dará fisonomía legal a la Universidad Técnica del Estado. El señor Meléndez anticipó que ya estaban listos los estudios para la distribución de las Facultades de la nueva Universidad, que dará a Chile un sólido porvenir industrial.

"DAREMOS LA LIBERTAD ECONOMICA A CHILE"

El Director de la Escuela de Artes y Oficios, don Manuel Rodríguez Valenzuela, en un vibrante discurso declaró patrióticamente: "La Universidad Técnica, por la que hoy día luchamos, transformará la dignidad del trabajo, y libertará espiritualmente este país, dándole, el

(PASA A LA PAGINA 2)

Defienden los Derechos Humanos en la NU

Hernán Santa Cruz, delegado de Chile y Eleanor Roosevelt, representante norteamericana ante las Naciones Unidas, defienden la moción chilena para pedir a Moscú que permita la salida de las mujeres rusas casadas con extranjeros. Por 39 votos contra 6 y 11 abstenciones, la Asamblea condenó la actitud soviética y acordó dirigirse al Gobierno del Kremlin para que ponga término a las restricciones. — (Foto ACME).

"HAY QUE INDUSTRIALIZAR A SUD AMERICA"

DIJO MAYOR DE SEVERSKY, AYER

La sala de conferencias del Estado Mayor del Ejército se encontraba ayer totalmente ocupada por miembros del Ejército, la Marina, Fuerza Aérea y jefes de Carabineros, para oír la conferencia sobre problemas estratégicos y tácticos dada por el mayor norteamericano señor Alejandro P. de Seversky.

Presentó al conferenciante el general Gana, Director de Aeronáutica, ofreciendo después la tribuna al mayor De Seversky, quien manifestó sus agradecimientos por la oportunidad que se le daba para exponer sus teorías sobre los modernos medios de combate. Expresó después el mayor norteamericano que, como su castellano era muy deficiente, iba a dar lectura a su trabajo el oficial de nuestra Fuerza Aérea señor Botesella.

El militar norteamericano sostiene que el mundo se encuentra dividido actualmente, política y hemisféricamente, por dos ideologías, como lo estuvo en la pasada mundial, por tres: democracia, comunismo y nazismo. Con el triunfo de las potencias democráticas, el problema se plantea de nuevo, pero esta vez entre democracia y comunismo.

Ante esta alternativa, anticipándose a los acontecimientos, es necesario, en consecuencia, trazar la estrategia futura, a la luz de la experiencia obtenida en el último conflicto bélico.

Si las potencias occidentales, no advierten con toda claridad la revolución que han introducido las armas aéreas, su acción, al desencadenarse un nuevo conflicto, sería completamente inadecuada. Expresa el señor De Seversky, que no es tanto el poder atómico el que decidirá la victoria en el futuro, sino que la

(PASA A LA PAGINA 2)

La NU preparará técnicos agrícolas chilenos: becas

El Ministerio de Agricultura envió a la Cancillería una nómina de quince funcionarios especializados que podrían optar a las becas ofrecidas por la Organización de las Naciones Unidas para que expertos agrícolas de los países sudamericanos perfeccionen sus conocimientos por cuenta de la entidad mundial.

Estas becas serán sesenta, con duración de tres y seis meses, y fueron establecidas por acuerdo de la Tercera Asamblea General de la NU.

FISCALIZARAN LAS EMPRESAS DE FUNERALES

La Comisión Gubernativa que dirige la campaña contra la especulación, reunida ayer bajo la presidencia del Excmo. señor Gabriel González, acordó que el Ministerio de Economía y Comercio dicte los decretos necesarios para poner bajo la vigilancia del Comisariato a las empresas de servicios funerarios. Se tomó esta determinación, después de conocer un minucioso informe que presentó el Comisario General de Subsistencias y Precios, General don Walton Ojeda, en el que se llega a la conclusión de que esas empresas realizan una desenfrenada y odiosa especulación con los precios de los servicios fúnebres, por lo que existe un justificado clamor público que exige la fiscalización de esos negocios.

MATERIALES DE CONSTRUCCION A MALLECO

El General Ojeda informó, asimismo, que en cumplimiento de las instrucciones de S. E. el Comisariato había enviado a la provincia de Malleco, afectada recientemente por un fuerte temblor, los siguientes materiales de construcción: 15.000 planchas de pizarreño, cien cajones de clavos y 5.000 kilos de alambre, todo lo cual está siendo distribuído allá por el Servicio Social del Trabajo y la Corporación de Reconstrucción y Auxilio.

INAUGURACION DE UN FRIGORIFICO

Se acordó inaugurar, en fecha próxima, el frigorífico que el Comisariato ha construído en el mercado "Presidente Ríos" para el almacenamiento de grandes cantidades de pescado, frutas, verduras, etc.

EL MERCADO DE LAS CONDES

Como el mercado de Las Condes, inaugurado recientemente, no cuenta todavía con luz eléctrica, S. E. pidió al Ministro del Interior que obtenga de la Compañía Chilena de Electricidad que acelere los trabajos de instalación de ese servicio indispensable.

COOPERATIVA DE PESCADORES

Se tomó conocimiento que, por intermedio del Comisariato, se está organizando una cooperativa de pescadores en la parte del litoral comprendida entre El Tabo, Cartagena y San Antonio, integrada por 120 pescadores, más o menos. También el Comisariato nombró una Comisión de tres personas para que estudie en las playas todo lo que se refiere al precio del pescado, comisión que se encuentra actualmente en Talcahuano.

RESUELTO CONFLICTO EN SAN ANTONIO

El General Ojeda informó que, ante la enérgica advertencia que les hiciera personalmente de

(PASA A LA PAGINA 2)

197 MILLONES PARA PLAN AGRARIO, CAMINOS Y PAVIMENTACION DE STGO.

Ayer se promulgó un decreto de Hacienda, por el cual se aprueba para el año 1949 el presupuesto de entradas y gastos para el financiamiento de diversas obras públicas, y que asciende a la suma de 197 millones de pesos, que se cubrirá con el producido de la colocación de bonos correspondientes a los empréstitos de diversas instituciones fiscales.

Las obras son las siguientes: plan agrario: $ 40.000.000; construcción de carreteras: 100 millones; Matadero Modelo de Santiago: $ 10.000.000; Pavimentación de la comuna: $ 47.000.000.

Las entradas producidas por los bonos alcanza a la suma de $ 212.000.000.—

Técnicos del Banco Mundial estudian en Chile Plan de Regadío

Desde ayer se encuentran en el país los técnicos enviados por el Banco Internacional para efectuar los estudios sobre las obras de regadío, cuyo financiamiento Chile ha solicitado a dicha institución.

Estos expertos iniciaron inmediatamente su labor, imponiéndose de todos los antecedentes sobre la materia.

Rige el antiguo Tratado Comercial con Ecuador

El Embajador del Ecuador, Excmo. señor José Gabriel y Navarro, se entrevistó ayer con el Canciller, don Germán Riesco, para conversar sobre las negociaciones que se realizan en estos días en Quito para acordar los términos de un nuevo tratado comercial entre los dos países. El tratado anterior venció el 21 de abril en curso; mientras se aprueba el nuevo convenio, tanto Chile como Ecuador han dado instrucciones a sus cónsules para que continúen aplicando las disposiciones del anterior tratado.

LEYES SOCIALES SON LA OBRA DEL RADICALISMO

Manifestó ayer el senador Opitz al inaugurar Congreso de los Trabajadores

Ante una concurrencia que llenaba totalmente el recinto de la Sociedad "Unión de Peluqueros", Santa Rosa 555, en las últimas horas de la tarde de ayer, a las 19.45 horas, fué inaugurado solemnemente el primer Congreso Nacional de Trabajadores del Partido Radical, torneo cuyas labores se prolongarán hasta el domingo 1.o de mayo, día en que se efectuará una magna concentración en el Teatro Caupolicán.

En la mesa de honor de este torneo que ha sido organizado por el Departamento Nacional Sindical del Partido Radical, se encontraban presentes altos dirigentes del CEN, senadores y diputados y personeros del radicalismo chileno. También tomaron colocación en el proscenio, delegados fraternales de diversas organizaciones obreras y mutualistas.

Banderas nacionales, estandartes de los grupos funcionales y gremiales del radicalismo, adornaban profusamente el proscenio.

El resto de las aposentadurías del local, las ocupaban delegaciones venidas de todas las regiones del país, quienes exhibían sus estandartes gremialistas.

APERTURA DEL ACTO

El acto se inició con el Himno Nacional que fué coreado por todos los asistentes.

A continuación, ocupó el micrófono el presidente de la comisión organizadora del Congreso, señor Guillermo Mondaca Hummel, quien, después de saludar a los delegados, expresó:

"En mi carácter de presidente de la comisión organizadora del primer Congreso Sindical de nuestro partido, me corresponde el alto honor de inaugurar, en este acto solemne, tan histórico paso en la trayectoria brillante del Partido Radical. Este primer congreso de los trabajadores radicales de Chile, auspiciado por el Departamento Sindical Nacional, es la realización de una de las más viejas aspiraciones de sus dirigentes que esperaban ver cristalizado tan sentido anhelo en una promisoria y hermosa realidad.

Sean, pues, mis primeras palabras, un saludo cordial y fraterno a todas las delegaciones aquí presentes, quienes, venciendo toda clase de inconvenientes, han respondido en un gesto altivo, hermoso y promisorio al llamado que les ha hecho nuestra directiva sindical.

Al hacer vosotros un alto en vuestras obligaciones diarias en la industria, en la fábrica, en las minas, en la tierra y en la ardorosa y agreste pampa salitrera, para convivir con nosotros al calor de los problemas gremiales, de todo orden, que son nuestros y de todos los trabajadores de esta patria chilena, nos está demostrando que la conciencia gremial y sindical de nuestras bases es algo más que una palabra, es una brillante realidad.

De este congreso va a salir la organización definitiva de nuestro movimiento sindical. Sus resultados nos darán la pauta para encauzar la solución de los problemas que le atañen a la clase trabajadora, sin descuidar por supuesto, los problemas de carácter general o normativos de nuestro Departamento Sindical.

La manifestación de interés para tratar sus propios asuntos que da en estos momentos esta asamblea, no es sino la interpretación positiva que la clase trabajadora de nuestro país ha dado a los grandes problemas sociales de post-guerra. Es una clase que busca con valor y sacrificio su proporción de justicia y su destino, porque nada puede realizarse en la vida sin sacrificio, sobre todo, nada que sea profundo y duradero.

Los temas que se han de estudiar en este torneo revisten tanta importancia como oportunidad.

Así la codificación e interpretación del derecho del trabajo por esencia del derecho nuevo en nuestra legislación, será seriamente abordado, estudiando las reformas necesarias al actual Código del Trabajo.

El problema habitacional, la asistencia social, los problemas económicos serán, sin duda, temas de candente y gran interés, a los cuales, creo, se les encontrará una solución adecuada y armónica.

Existen otros problemas de profunda significación para nuestra clase que se abordarán en esta ocasión, y el más importante de todos, el de la unidad de los trabajadores. En este aspecto grave y delicado, pretendemos con optimismo, cooperar a los deseos de S. E. el Presidente de la República en el sentido de agrupar en una sola y gran central a los trabajadores de Chile. Es decir, llegar a establecer esa unidad tan anhelada por tantos y hecha pedazo por tan pocos.

Estos y otros puntos que se me escapan, estudiarán los trabajadores de nuestra patria en este día en que el mundo se prepara para conmemorar una fecha inolvidable: el Día del Trabajo.

Sólo me resta, en esta ocasión agradecer la presencia en este acto de los señores parlamentarios, correligionarios nuestros, que, preocupados siempre por lo que afecta a la ciudadanía y a los asalariados, han llegado a este recinto, y a los delegados fraternales de organismos gremiales su interés y voluntad por cooperar con nosotros en la consecución de nuestras aspiraciones".

DISCURSO DEL SENADOR TORRES

A continuación usó de la palabra el jefe del Departamento Sindical Nacional del Partido Radical, senador don Isauro Torres, cuyo discurso reproducimos en información aparte, de igual modo que la nota de excusa enviada por S. E.

HABLA EL DELEGADO DEL NORTE

En seguida, del senador Torres, habló el presidente del Sindicato Mina del Mineral de Chuquicamata, señor Alfredo Muñoz, quien expresó la emoción que significaba para él hacer uso de la palabra en el primer torneo de trabajadores radicales, en representación de la zona norte. Dijo, el señor Muñoz, más adelante: "En esta ocasión quiero expresar que me siento orgulloso de ser radical, de pertenecer a un partido que a través de su Departamento Sindical está luchando por alcanzar soluciones reales e inmediatas para nosotros, procurando la reforma de algunas leyes, como las 4,054 y 4,055 con el objeto de establecer un verdadero régimen de previsión que sea una garantía para nuestra vejez, pues ya se ha visto en la práctica que de los obreros viejos y enfermos no se preocupa nadie, y después de haber sido los creadores de la riqueza pública y privada son considerados como entorbos en la sociedad. Por eso, correligionarios, creo yo que es importante para los destinos de la clase obrera, este congreso, pues espero que de él salgan las mejores conquistas y reinvidicaciones de las masas humildes, como ser, salarios más altos, habitaciones baratas y sanas, derecho a jubilación más justa, salarios vitales para los campesinos, pago integral de la semana corrida, resguardo contra accidentes, etc.".

ADHESIONES

Terminada la intervención del delegado de la zona norte, se dió lectura a numerosas comunicaciones recibidas por la comisión organizadora del congreso de las más diversas asociaciones, cooperativas, sindicatos, sociedades obreras y mutualistas, de adhesión a las labores de este torneo. Asimismo, se leyeron algunas notas de excusas enviadas de los distintos puntos del país por parlamentarios del Partido Radical, todos los cuales lamentaban no poder asistir a la sesión de apertura, pero se comprometían a hacerlo para la concentración del domingo en el Teatro Caupolicán.

OTROS ORADORES

El señor Marcelino Sánchez García, delegado de los EE. PP. de Magallanes, saludó a los dirigentes y delegados al congreso expresando sus seguridades de que en este torneo se alcanzará la unidad de todos los trabajadores manuales e intelectuales en una central única y que serán aprobadas mociones de interés general para las clases laboriosas del país.

A continuación, el senador don Pedro Opitz, hizo una reseña de la labor que ha desarrollado el Partido Radical en favor de las aspiraciones de los obreros y empleados, en forma más eficaz y leal que lo pretendieran hacer los partidos de extrema izquierda y de derecha. Señaló que muchas de las leyes de previsión llevaban las firmas de los dirigentes del radicalismo, tales como la 6,020 de los Empleados Particulares, la que concedió la asignación familiar para todos los gremios y otras de beneficio colectivo.

Mencionó los proyectos de reformas a las leyes 4.054 y 4,055, cuya discusión pende del Congreso Nacional, expresando que éstas eran de iniciativa del Partido Radical.

Después de formular otras consideraciones acerca de la gestión parlamentaria y gubernativa que ha desarrollado su colectividad política en pro del bienestar de las clases asalariadas, el señor Opitz terminó su intervención, haciendo un vibrante llamado a la unidad de todos los trabajadores, a la vez que formuló calurosos votos por el éxito del Congreso que se inauguraba.

Por su parte, el Subjefe del Departamento Sindical, diputado don Pedro Oyarzún, se refirió a la acción de este organismo y a su preocupación y apoyo permanente a los gremios de trabajadores. Destacó los principales puntos que informan el programa de acción sindical e hizo especial incapié en la creación de una Central Sindical Unica que agrupe a todos los gremios de trabajadores del país.

Finalizó felicitando a los delegados por su asistencia al Congreso y formuló fervientes votos por el desarrollo del mismo.

Acto seguido, se levantó la sesión inaugural, en medio de renovados aplausos de la concurrencia.

LABOR DE HOY

En la mañana de hoy, el Primer Congreso Sindical del Partido Radical se ocupará de la calificación y recepción de los poderes de los delegados. Funcionará en el Centro Republicano Español, Merced 738.

En la tarde, en el mismo local se efectuará una sesión destinada a la aprobación del Reglamento del Congreso; del nombramiento de la mesa directiva; nombramiento de las comisiones de trabajo y funcionamiento de las mismas.

FUNCIONAMIENTO DE LAS COMISIONES

En el local del Centro Republicano Español, ubicado en Merced 738, funcionarán desde las 22 horas adelante, las Comisiones de Habitación y de Unidad de la clase trabajadora.

El resto de las comisiones de trabajo, iniciarán sus labores en los locales que se indican:

PREVISION.— Club Radical, Catedral 1359.

ASISTENCIA MEDICA.— Club Radical, Catedral 1359.

CULTURA POPULAR.— Club Radical, Catedral 1359.

COOPERATIVAS.— Provincial de Santiago, Huérfanos 1353.

LEYES TRIBUTARIAS.— Provincial de Santiago, Huérfanos 1353.

COSTO DE LA VIDA.— Provincial de Santiago, Huérfanos 1353.

ORGANIZACION SINDICAL.— Depto. Sindical, Huérfanos 1454, tercer piso.

LEGISLACION DEL TRABAJO.—Depto. Sindical, Huérfanos 1454

TEMAS VARIOS.— Sala Femenina del Consejo Ejecutivo Nacional.

CLAUSURA DEL CONGRESO

El Congreso de Trabajadores llegará a su término durante una concentración que se efectuará en el Teatro Caupolicán, a las 9 horas, del domingo próximo, acto en el cual se darán a conocer las conclusiones a que arribó este torneo.

Al mediodía se efectuará un desfile en conmemoración al "Día del Trabajo".

Más tarde, a las 15 horas, se efectuará un almuerzo en honor de S. E. el Presidente de la República, en la Quinta El Rosedal oportunidad en la que harán uso de la palabra el Excmo. señor González Videla y dirigentes del radicalismo.

Las adhesiones para este homenaje a S. E. se reciben diariamente en la secretaría del Depto. Sindical del Partido Radical, Huérfanos 1454.

He obtenido nuevas conquistas para los obreros

La Mesa de Honor del Congreso de Trabajadores organizado por el Partido Radical e inagurado solemnemente ayer. De izquierda a derecha aparecen en la foto: senador Isauro Torres, senador Pedro Opitz, diputado Pedro Oyarzún, senador Angel Faivovich, diputado Jacobo Schaulsohn, Desiderio Bravo.

Obreros radicales ovacionaron a S. E.

El Jefe del Departamento Sindical del Partido Radical, senador don Isauro Torres, expresó en la sesión de apertura del Primer Congreso Nacional de Trabajadores, lo siguiente:

"En primer término, quiero saludar a los delegados del Departamento Sindical que asisten a nuestro primer torneo gremial de trabajadores radicales. Para mí constituye una grata satisfacción como dirigente de esta sección de nuestra querida colectividad, ver entre los asistentes a delegados de las diversas zonas del país, genuinos representantes de las más variadas actividades de nuestra producción.

Quiero, en seguida, testimoniar mis agradecimientos a S. E. el Presidente de la República, el distinguido correligionario don Gabriel González Videla, por su constante cooperación hacia nuestro organismo sindical, como asimismo por sus desvelos y renovado entusiasmo por la solución de los más ingentes problemas que afectan a nuestra clase trabajadora, acción que ha permitido salvar una serie de dificultades en aras de la tranquilidad social del país".

En seguida, el senador señor Torres Cereceda dió lectura a la nota de excusa enviada al Congreso por el Primer Mandatario, cuyo texto reproducimos en columnas aparte.

Al término de la lectura de dicho documento, los delegados

DISCURSO DEL SENADOR TORRES

se pusieron de pie y rindieron un caluroso homenaje a S. E.

Más adelante se ocupó de los propósitos que informan la labor del Departamento Sindical Nacional del Partido Radical, expresando que el objeto de organizar este torneo era ofrecer la tribuna del Partido Radical a los asalariados del país, para que éstos expongan sus necesidades, aspiraciones y reivindicaciones, con el objeto de que esta colectividad, mediante su situación preponderante en el Poder Ejecutivo y en el nuevo Parlamento, coopere a la realización de las más urgentes necesidades que reclaman los grandes intereses de la República.

"Deseamos —agregó— que las conclusiones a que arriben las distintas comisiones de trabajo del Congreso sean puestas en conocimiento de S. E. el Presidente de la República, en primer término, ya que el Jefe del Estado ha manifestado, en más de una oportunidad, estar sinceramente empeñado en tomarlas especialmente en cuenta, a fin de procurar su inmediata realización dentro de su Gobierno; y, en segundo lugar, para que dichas ponencias sean llevadas al seno del Partido Radical y sean discutidas en la próxima convención nacional de Valparaíso, para que nuestra colectividad política las incorpore a su programa y plan de acción inmediatos. En esta forma, el Partido Radical, como primera colectividad política del país, contribuirá efectiva y decisivamente a la solución de los problemas que agobian a las clases laboriosas del país.

"Desea también —señaló—, el Departamento Sindical Nacional que el Primer Congreso de Trabajadores sirva para exponer claramente los puntos de vista de los trabajadores en orden a procurar la creación de una Central Sindical Unica, pues estimamos que no es posible que las clases laboriosas sigan parceladas en organizaciones de tipo partidista que no interpretan en absoluto el sentido integral de las masas asalariadas".

Insistió que el Partido Radical no desea tener intervención directa, ni la de ningún otro partido, en la constitución, organización y funcionamiento de esta Central Sindical Unica, pues de otro modo seguirían desvirtuados los altos propósitos que persigue el radicalismo en su afán de servir abnegadamente a las clases laboriosas.

Reiteró los propósitos del Departamento Sindical Nacional, que las conclusiones del Congreso permitan resguardar y cautelar debidamente los fondos sindicales, "porque pensamos que los sindicatos y sus patrimonios deben ser manejados por personeros exclusivamente gremiales".

Finalmente, recalcó que la misión específica del Partido Radical a este respecto era la de velar por el correcto funcionamiento de todas las leyes, disposiciones y reglamentaciones que rigen a nuestra democracia. Y que guiado por ese propósito, prestará su elevada y patriótica cooperación hasta que las masas trabajadoras encuentren el camino de la justicia y de la redención sociales.

El crucero "Chacabuco" frente a Antofagasta

El crucero "Chacabuco" a bordo del cual viaja el último curso de guardiamarinas de la Escuela Naval, que realiza un viaje de instrucción por el norte del país, navega actualmente entre las islas de San Ambrosio y San Félix y el puerto de Antofagasta, según informes de la Subsecretaría de Marina.

EXPRESA S. E., SALUDANDO AL TORNEO RADICAL

Reproducimos a continuación el texto íntegro de la comunicación enviada por S. E. el Presidente de la República, al acto inaugural del Primer Congreso Nacional de Trabajadores del Partido Radical, efectuado ayer:

"Santiago, abril 28 de 1949.

Señor Senador don Isauro Torres C., Secretario General del Departamento Sindical del Partido Radical.— Presente.

Mi estimado secretario general y amigo:

Al inaugurarse el Congreso Sindical a que ha convocado nuestro Partido, y en la imposibilidad de poder estar con Uds., al iniciarse estos trabajos, deseo hacerle llegar mi saludo cordial y los votos que formulo por el éxito de este torneo.

Si alguna de las elevadas empresas que ha tomado el radicalismo merece una más entusiasta adhesión de mi parte, es esta en que hoy está empeñado el Depto. Sindical del Partido, de organizar democráticamente a los obreros, a fin de que estudien los problemas que les atañen y busquen las soluciones que más convengan a ellos. Sabe Ud. con cuánto interés he defendido las justas conquistas sociales alcanzadas por los trabajadores, y puedo decir con orgullo que durante mi Gobierno no se ha retrocedido en ellas; antes, por el contrario, se han alcanzado nuevas conquistas con el pago de la semana corrida, como la solución que se está dando al problema de la vivienda obrera y al Estatuto de los Obreros Agrícolas, que han sido aspiraciones permanentes de la clase laboriosa y que están contempladas en el programa del Partido Radical.

No se me oculta que es grande la tarea que queda por realizar, pero ella será más fácil si el Presidente de la República cuenta con el apoyo decidido de los obreros democráticos y con su sincera comprensión. Deseo que tengan esa seguridad y que vean en el Jefe del Estado al más decidido e incansable defensor de sus anhelos de justicia. "Será muy grato para mí recibir las conclusiones a que llegue el Congreso que hoy inicia sus tareas. Estas serán estudiadas acuciosamente y pondré el mayor interés en que sus anhelos se conviertan en realidad.

Al reiterarle los votos que formulo por el éxito de las labores del Congreso, le ruego expresar a los señores delegados mi más afectuoso y cordial saludo (Fdo.) —GABRIEL GONZALEZ VIDELA".

Colecta nacional pro Preventorio "M. Rivera"

Hoy se efectuará la colecta nacional de ayuda al Preventorio "Dr. Marcial Rivera A.", institución que, como hemos informado, se dedicará a la atención de los alumnos débiles de los establecimientos educacionales fiscales, sean ellos de enseñanza secundaria, técnica, normal, vocacional o comercial.

Este Preventorio, que demandará hoy la cooperación pública, será inaugurado solemnemente en el sector de La Ermita, en la comuna de Las Condes, en el próximo mes de mayo.

Estudian anteproyecto de ley sobre inmigración

La Comisión de Inmigración, que preside el Subsecretario del Interior, don Héctor Grez, está estudiando un anteproyecto de ley de organización jurídica y administrativa de ese servicio, que hasta la fecha está funcionando sólo en virtud de un decreto gubernativo.

MERECE AMPLIA DIVULGACION LA OBRA QUE ESTA REALIZANDO LA CAJA DE COLONIZACION AGRICOLA

UNA VISITA A LAS COLONIAS "PEDRO AGUIRRE CERDA" Y RINCONADA DE TAMBO.— ENORME IMPORTANCIA DE ESTAS EMPRESAS AGRICOLAS.— LA CAJA NECESITA MAYORES RECURSOS PARA LLENAR SUS FINALIDADES

Debido a una gentileza del señor Vicepresidente de la Caja de Colonización Agrícola, don Enrique Besa, un grupo de periodistas de la capital tuvo oportunidad de vistar últimamente las Colonias "Pedro Aguirre Cerda" y La Rinconada del Tambo, que este organismo estatal tiene en la provincia de Colchagua. La finalidad que el señor Besa perseguía con esa visita, era demostrar a los representantes de la prensa metropolitana los esfuerzos que ha hecho la organización a su cargo en aquella zona, como también los hace en otras provincias de la República, por impulsar resueltamente la producción agrícola por intermedio de parceleros, los cuales, con el correr de los años, y con el fruto de sus trabajos, se convertirán en defintiva en propietarios de los predios en que actualmente se encuentran.

LA COLONIA "PEDRO AGUIRRE CERDA"

La primera Colonia visitada fué la "Pedro Aguirre Cerda", organizada en el año 1939. Era éste un extenso fundo, que fué subdividido más o menos entre cien colonos, entregándosele a cada uno más de veinte hectáreas de tierra que han sido destinadas casi exclusivamente al cultivo de la fruticultura. Es interesante destacar que aquí se han hecho grandes plantaciones de naranjos y limoneros; pero la Caja, por intermedio de sus organismos técnicos, y en el deseo de buscar siempre inmediatos recursos económicos para los parceleros, junto con las plantaciones de citrus, que son de producción tardía, se hicieron también plantaciones de durazneros y ciruelos, los cuales están en plena producción, y que han constituído una ayuda económica valiosa para estos hombres de campo. Por otra parte, los parceleros de esta progresista colonia han consagrado también sus afanes de progreso al cultivo de la avicultura y horticultura, con halagadores resultados.

ESCUELA-GRANJA

Como un dato interesante y altamente significativo, es oportuno informar que en la Colonia "Pedro Aguirre Cerda" funciona desde hace varios años una Escuela-Granja, con internado, a cargo de profesores primarios y especializados en agricultura, destinada a preparar a los hijos de los colonos y a los hijos de los vivientes de esa zona, en los trabajos agrícolas. Es ésta una Escuela Fiscal, a la cual la Caja le proporcionó los terrenos y casas necesarias para instalarse. Durante nuestra rápida visita a este establecimiento educacional, pudimos comprobar que los alumnos reciben eficiente instrucción en el cultivo de fruticultura, avicultura, apicultura y horticultura, demostrada prácticamente por las plantaciones hechas, la buena selección de aves de postura de pedigree, y los colmenares que, años tras años, están aumentando sus familias. Se nos explicó que San Fernando se proveía de verduras de la capital; pero gracias a los trabajos de horticultura hechos por los alumnos de la Escuela-Granja de la Colonia "Pedro Aguirre Cerda", esa ciudad es ahora abastecida en gran parte de dichos productos por ese establecimiento. Y otro detalle interesante de esa Colonia es que cuenta con luz eléctrica, un teatro, que funciona los días sábado, domingo y festivos; tiene panadería, Retén de Carabineros, y existe un buen servicio de micros a San Vicente de Tagua-Tagua. Las casas de los colonos reúnen comodidades y están bien conservadas, no así la de los vivientes o trabajadores, que aún no han podido mejorarse por la falta de recursos económicos de la Caja.

LA RINCONADA DEL TAMBO

La Rinconada del Tambo es una Colonia que ocupa una gran extensión de terreno, y en la cual se encuentran más de noventa colonos trabajando con tesón las tierras que les ha proporcionado la Caja de Colonización Agrícola. Es una Colonia organizada hace poco más de un año y medio, dedicada por el momento a siembras de trigo, maravillas, fréjoles, papas, sandías, melones, empastadas para engordar animales, y otros productos. Algunos colonos están trabajando las parcelas de montes, las cuales les producen carbón y leña. Además tienen crianza de cabras y ovejas. Y en las explanadas se están haciendo grandes plantaciones de frutales, especialmente de citrus. Este fundo lo compró la Caja y lo estuvo explotando mientras se formaba la Colonia. La Caja ha realizado aquí, como un medio de prestarle la máxima ayuda a sus colonos, importantes obras de progreso, como ser: caminos centrales, caminos que dan acceso a las parcelas, cierros, y por medio de canales ha llevado el agua a los terrenos de rulo.

Las Colonias "Pedro Aguirre Cerda" y la mayor parte de La Rinconada del Tambo están hoy en plena producción, debido al espíritu de progreso que anima a sus parceleros y a la valiosa cooperación que incesantemente les están prestando la Caja de Colonización Agrícola por intermedio de sus organismos técnicos y en recursos económicos.

El señor Enrique Besa, muestra a los periodistas un citrus cargado de frutos, en la Colonia Pedro Aguirre Cerda

Nuevo tipo de casas para los colonos que se están construyendo en la Colonia Pedro Aguirre Cerda

COOPERATIVAS

En las Colonias anteriormente citadas, como en la mayoría que tiene la Caja de Colonización Agrícola a lo largo de nuestro territorio, existen cooperativas con el fin de realizar en común ciertos trabajos que requieren la cooperación de todos los parceleros, como por ejemplo: adquisición de tractores, secadoras de frutas en las colonias fruticulas, y otros implementos agrícolas de alto valor. También para la adquisición de camiones, vender los productos de los colonos en conjunto, para obtener mayores precios, proporcionarles créditos para la adquisición de semillas, abonos, y para los gastos de explotación.

LABOR GENERAL DE LA CAJA

La Caja de Colonización Agrícola no sólo tiene la misión de subdividir la tierra, sino que su obra primordial es la colonización, que tiene por objeto la formación de nuevas tierras de cultivo, como en Chiloé y en la provincia de Tarapacá. Las colonias que actualmente están en explotación son 83, con más de 3.000 colonos, que representan una población agrícola de más de 30.000 personas.

DIFICULTADES FINANCIERAS

La Caja de Colonización Agrícola tropieza actualmente con serias dificultades financieras, debido a que el capital y el empréstito, concedidos por el legislador para esta obra, se encuentran agotados, porque ambos están íntegramente colocados, y su reembolso se hace por parte de los colonos a 42 años, o sea, es un reembolso sumamente lento en su cancelación. Para continuar en su obra de parcelación, la Caja necesita un nuevo financiamiento, que le proporcione nuevos capitales, y especialmente que el Fisco le entregue tierras para formar nuevas colonias.

Esta es, en síntesis, la obra de progreso que realiza la Caja de Colonizacinó Agrícola, y la grata impresión que recibimos al visitar las Colonias "Pedro Aguirre Cerda" y La Rinconada del Tambo.

Velada de hoy en memoria de don Miguel L. Rocuant

Hoy a las 18.45 horas en el Salón de Honor de la Universidad de Chile, la Academia de Letras Castellanas del Instituto Nacional, rendirá un homenaje a la memoria del escritor don Miguel Luis Rocuant, en una gran velada artístico-literaria, en la cual harán uso de la palabra los escritores Augusto D'Halmar, Luiz Oyarzún, Roberto Meza Fuentes y el poeta ecuatoriano Rafael Díaz Icaza.

Durante el desarrollo del acto se entregarán los premios del concurso literario "Miguel Luis Rocuant", recaídos en la señora Eliana Albala de Baytelemnan y Carlos Ivovic Boudon.

Tres millones para la Universidad de Chile

Por decreto del Ministerio de Hacienda, la Tesorería Provincial puso a disposición de la Universidad de Chile la suma de $ 3.476.195,91.

Esta suma es el producto de los ingresos del segundo semestre de 1948 por concepto del cobro de la mayor tasa aplicada a los licores nacionales, en conformidad a lo estipulado en la ley número 7.297.

Primas de exportación de diversos artículos

Por decreto cursado ayer por el Ministerio de Hacienda, se fijó la prima que se concederá por la exportación de específicos, aguas mineraales o mineralizadas, naturales o artificiales, y artículos de tocador y de perfumería, de producción nacional.

La referida prima será de un 10% del valor del impuesto que correspondería a la mercadería exportada en caso de venderse en el país.

"HAY QUE...

(DE LA 1.a PAGINA)

victoria será de aquellas potencias que se hayan adueñado del espacio.

Manifestó también que la potencialidad de las democracias, para ser eficaz, tenía que industrializar a Sud América, hemisferio de enormes recursos, fuente primerísima de abastecimientos, sin los cuales eran imposible el mantenimiento y sostenimiento de una fuerza adecuada para derrotar a los enemigos de la democracia.

Finalmente, el mayor De Seversky expresó que había visitado las principales industrias del país, destacando especialmente la importancia de las minas de carbón de Coronel y la usina de Huachipato, en las cuales pudo advertir orden y tranquilidad, lo que asegura un rápido desarrollo de la industria nacional, diciendo que ello contribuiría a la defensa de la civilización occidental.

El mayor De Seversky fué muy felicitado al término de su brillantísimo y apasionante trabajo, concediendo después tribuna libre para que los presentes le hicieran preguntas sobre las materias de su especialidad, haciéndosele tres, las que el distinguido militar absolvió correctamente.

El general Bisquertt, en medio de atronadores aplausos, entregó el diploma y la piocha que acredita al señor De Serversky como oficial honorario de la Fuerza Aérea Nacional.

El distinguido militar, en la noche, fué invitado a una comida por Su Excelencia el Presidente de la República.

El mayor De Seversky partirá en la mañana de hoy a Estados Unidos, vía Buenos Aires, en el avión presidencial.

TERMINARA LA...

(DE LA 1.a PAGINA)

que se requisaría el Matadero y se nombrarían otros industriales, los del Matadero de San Antonio volvieron a beneficiar ganado, lo que habían dejado de hacer porque no se les permitía vender la grasa a un precio superior al oficial.

MATADEROS DE FLORIDA Y ÑUÑOA

Los Alcaldes de La Florida y Ñuñoa solicitaron que el abastecimiento de carne para ambas comunas se hiciera por el Matadero de La Florida, que es de reciente construcción. Se rechazó esta petición porque está vigente un decreto del Ministerio de Economía y Comercio que dispone que los animales beneficiados en los mataderos comunales deben destinarse exclusivamente al abastecimiento de su respectiva comuna.

428 NEGOCIOS CLAUSURADOS

Durante la última semana el Comisariato General ordenó 428 clausuras de establecimientos comerciales por infracciones a las disposiciones vigentes sobre artículos de primera necesidad. De estas clausuras recayeron 242 en Santiago y 136 en provincias. El término de dichas clausuras fluctuó entre 1 y 20 días, aparte de 14 indefinidas y 20 definitivas. Entre los establecimientos clausurados se encuentra la panadería de los señores Riumalló ubicada en calle Lira N.o 144. Por haber sido sorprendido violando una clausura anterior esta panadería fué clausurada definitivamente.

Escuelas Técnicas congratulan a S. E.

Con motivo de celebrarse el segundo aniversario de la fundación de la Universidad Técnica del Estado, S. E. el Presidente de la República recibió ayer los siguientes telegramas:

DE LA SERENA

"Centro Alumnos Escuela de Minas La Serena saludan respetuosamente al Excmo. señor Presidente de la República, don Gabriel González Videla, y agradece altamente alta comprensión enseñanza profesional y ruégale incluir próximo período Congreso proyecto ley Estatuto Orgánico Universidad Técnica del Estado". — Presidente Centro Alumnos.

DE SAN FELIPE

"Presentamos Vuestra Excelencia calurosas felicitaciones segundo aniversario creación Universidad Técnica, esperanza promisorios días nuestra patria. Nuestro reconocimiento también ex Ministro de Educación, Honorable Diputado Ríos Valdivia, asimismo, congratulaciones actual Ministro señor Mallet y Director Enseñanza Profesional". — Director y Profesores y Alumnos Escuela Artesanos de San Felipe.

DE COPIAPO

"Estudiantes Escuela de Minas saludan cordialmente a S. E. el Presidente de la República en día aniversario de la creación de la Universidad Técnica, confiando que ésta pronto tomará verdadera forma y valer para un Chile mejor". — Escuela Minas Copiapó.

2.o aniversario...

(DE LA 1.a PAGINA)

mismo tiempo, la libertad económica. La Universidad Técnica será la simiente viva y fecunda que lanzaremos al suelo de Chile".

Las palabras del Director, señor Rodríguez fueron calurosamente aplaudidas, siguiéndole a continuación en el uso de la palabra los señores Radomiro Tomic, Isauro Torres y Alejandro Ríos Valdivia, quienes prometieron su más amplio apoyo a la dictación de la ley que dé vida propia a la gran Universidad Técnica.

Al término del acto se sirvió un cóctel a los asistentes en el casino del establecimiento, donde hizo uso de la palabra el vicepresidente de la Federación de Estudiantes, Felipe Martínez, quien agradeció la espontánea y valiosa cooperación prestada por la prensa, especialmente por LA NACION.

DEFUNCION

ASOCIACION DE SOCORROS MUTUOS DE PREPARADORES, JINETES Y EMPLEADOS DE STUDS JUBILADOS

Ha fallecido el socio don

DELFIN SEGUNDO DIAZ RAMIREZ

Sus restos serán sepultados hoy en el Cementerio General. El cortejo partirá a las 16.30 horas, desde su casa habitación, Av. Club Hípico N.o 975.

El Directorio.

DEFUNCION

Ha dejado de existir nuestra querida hermana, tía y cuñada, señorita

TERESA PEREZ ARANGUIZ

Sus restos serán sepultados hoy en el Cementerio General, partiendo el cortejo desde su casa habitación, Blanco Encalada N.o 2445, a las 16 horas.

La familia.

DEFUNCION

Ha dejado de existir nuestro querido e inolvidable hijo y hermano,

AURELIO MELCHOR BASTIAS

Sus funerales se llevarán a efecto hoy a las 3 P. M., en el Cementerio General.

Sus familiares.

DEFUNCION

Ha dejado de existir nuestro querido amigo,

AURELIO MELCHOR BASTIAS

Sus funerales se llevarán a efecto hoy a las 3 P. M., en el Cementerio General.

Sus amigos.

DEFUNCION

Tengo el sentimiento de comunicar el fallecimiento de mi querido sobrino, don

JOSE FIGUEROA REYES

Sus restos serán sepultados hoy privadamente, en el Cementerio General.

Amelia Reyes Pinto.

EXPRESION DE GRACIAS

Damos nuestros sinceros agradecimientos a las personas que se dignaron acompañarnos en los funerales de nuestra querida esposa y hermana, doña

JULIA CORDOVA de LOPEZ

Su esposo Gerardo López, y familia Córdova Paredes.

129 REOS QUEDARAN EN LIBERTAD CONDICIONAL

DE LOS 169 QUE LA SOLICITARON A CORTE SUPREMA

129 reos y 7 mujeres saldrán en libertad condicional dentro de los próximos días. El informe de la comisión formada por los señores Miguel González, Ministro de la Corte de Apelaciones; Rafael Fontecilla, Ministro de la Corte Suprema; Ubaldo Marín, fiscal de la Corte Suprema; Víctor Manuel Rivas, fiscal de la Corte de Apelaciones, y los jueces señores José Arancibia y Eduardo González fué ampliamente aprobado ayer en una reunión celebrada en la sala de Presidencia de la Corte Suprema.

De los 169 reos que habían solicitado su libertad condicional en la última visita semestral de cárceles, 129 volverán a sus hogares tan pronto se notifique del decreto correspondiente a la Cárcel Pública. La libertad condicional ha sido concedida a aquellos que ya han cumplido parte de su condena y que durante el lapso que han permanecido en la Cárcel han observado una conducta irreprochable.

Sólo 7 fueron las mujeres que solicitaron su libertad condicional, siendo aprobada la petición de todas ellas. Cabe destacar que el informe redactado por la comisión después de la última visita carcelaria resultó ampliamente satisfactorio y fué aprobado por unanimidad.

CHILE APOYARA DENUNCIA CONTRA VIOLACION DE DERECHOS HUMANOS

En la Cancillería se confirmó ayer, oficialmente, la noticia adelantada por LA NACION, de que Chile apoyará ante las Naciones Unidas la denuncia de Uruguay y Guatemala por violación de los derechos humanos por parte de la Junta Revolucionaria de Gobierno de Venezuela.

Ya se enviaron las instrucciones del caso a la delegación chilena ante la NU, que preside don Hernán Santa Cruz, a fin de que en este caso deje constancia de la invariable posición de Chile en defensa de los derechos del hombre, consagrados como inalienables en la Carta de las Naciones Unidas suscrita por todos los países del mundo, en San Francisco.

Falleció el Cónsul de Francia en Punta Arenas

Ayer dejó de existir en Punta Arenas el Cónsul de Francia señor Alban Ladouch, después de una corta enfermedad.

Su fallecimiento ha sido muy lamentado en esa ciudad, pues se trataba de un caballero muy estimado por sus condiciones de afabilidad y hombría de bien. Sus funerales tendrán lugar hoy en Punta Arenas.

Reñidas elecciones en Escuela de Leyes

Ayer se iniciaron en la Escuela de Leyes de la Universidad de Chile las elecciones para renovar el Centro de la Facultad que permanecerá en funciones hasta 1950.

Los resultados para la presidencia del Centro dieron una favorable ventaja al candidato conservador tradicionalista Angel Fernández, quien obtuvo 144 votos; le siguió Roberto Walker, candidato social-cristiano con 111 votos; luego el candidato radical, Jaime Urzúa, con 77 votos; a continuación Romelio Mardones, agrario, con 59 votos; cerrando la lista Jorge Tohá, comunista, y Miguel Sáez, socialista, con 31 y 48 votos respectivamente.

Entre los candidatos delegados a la Facultad, hay una estrecha lucha entre el falangista Juan Hamilton, que tiene 129 votos, y el liberal, Mariano Benavente, que obtuvo hasta el momento 130 votos.

Las elecciones continuaran hoy para finalizar mañana, a las 12 horas.

MANIFESTACION AL PRENSISTA SEÑOR PEDRO MONTENEGRO C.

El domingo 24 del presente, en el local del Club Arabe, se verificó la manifestación que sus ex compañeros de labores de LA NACION y de otros diarios de la capital ofrecieron al señor Pedro Montenegro Cordero, ex jefe de prensas de esta Empresa, con motivo de haberse acogido a la jubilación.

El señor Montenegro, además de haber sido jefe de prensas en nuestra Empresa, prestó también servicios en "La Unión" de Valparaíso y en "La hora" de Santiago por espacio de más de 30 años.

Escuadra activa está en Los Vilos

La Escuadra Activa que comanda en Jefe el Almirante Horacio de la Fuente, se encuentra en Los Vilos, realizando su programa de invierno, según informó ayer la Subsecretaría de Marina.

Fué entregado ayer pabellón boliviano a escuela chilena

El Excmo. señor Embajador de Bolivia, don Alberto Ostria Gutiérrez, presidió ayer en la Escuela N.o 36, que lleva el nombre de la nación hermana, el solemne acto de la entrega del pabellón Boliviano, donado por el Club Social Boliviano con motivo del cuarto aniversario de su fundación. En efecto, a las 10.30 horas y con asistencia de los altos representantes de Bolivia, dirigentes educacionales y las mil quinientas alumnas del plantel, se realizó en el patio principal el acto de entrega del pabellón nacional boliviano, hecho por el presidente del centro, señor Luis Fáuregui, a la Directora del establecimiento, señora Luisa Krautz de Proshler, quien agradecio emocionada el hermoso gesto. A continuación se cantaron los himnos de Chile y Bolivia por los asistentes y alumnos. Durante el desarrollo del programa artístico se destacó especialmente la dramatización "Américas Unidas", hecha por las alumnas del quinto y sexto preparatorios.

Al término del acto se sirvió un cocktail a los asistentes.

EN DOÑIHUE HABRIA SIDO VISTO EL AVION N. A. 205 DESAPARECIDO

Según informaciones de nuestro corresponsal en Doñihue, los carabineros de esa tenencia creen haber visto el avión N. A. 205, desaparecido el 19 del presente, en los cerros Caren, a sesenta kilómetros de Doñihue.

El teniente Alejandro Valdés partió ayer en la madrugada, con personal de tropa, al sitio preciso, cerro Talami, el más alto de la region, cubierto de enormes robles, cuya espesura hace posible la existencia de leones o pumas.

Por otra parte, ayer se presentó a la Comandancia en Jefe de la Fuerza Aérea el señor Julio Undurraga, propietario de un fundo en Chanco, quien expresó que el 19 del presente, uno de sus medieros, que recorría los caminos de esos campos, sintió el ruido de un motor de avión, y a los pocos minutos después oyó una formidable explosión.

El Comando en Jefe Aéreo ordenó inmediatamente, ante esta nueva información, que aviones sobrevolaran esa zona, avisándose a carabineros para que destaquen patrullas con el objeto de que recorran esos terrenos, no descartándose la posibilidad de encontrar el avión desaparecido tan misteriosamente

Hoy se trata en Economía la situación que afecta a la industria del calzado

La difícil situación por que atraviesa la industria del calzado, determinada por la escasez de materia prima, y que está produciendo la cesantía de numerosos obreros, será detenidamente estudiada en una reunión que se efectuará en la mañana de hoy en el Ministerio de Economía y Comercio, y a la cual concurrirán, citados por el señor Baltra, los dirigentes sindicales de las cuarenta y ocho fábricas que funcionan en la capital.

"Hemos sido notificados de paralización, en un plazo de ocho días", dijo a LA NACION el presidente del Sindicato de la firma "Laborde Hermanos", Oscar Saavedra, momentos después de comunicar este hecho a la Inspección Provincial del Trabajo. Los dirigentes de esta organización, nos agregaron que a su juicio la falta de materia prima es ficticia, y es provocada por los curtiembreros, quienes se niegan a vender al precio fijado por el Comisariato, viéndose obligados los industriales a adquirir el cuero, la suela y el descarne, en la "bolsa negra", circunstancia que lógicamente encarece el artículo en forma considerable.

La firma Bauzá y Gordillo se encuentra cerrada desde hace un mes, y, según manifestaron los obreros, esta paralización, agregada a la anunciada respecto de Laborde y de Arexabala, significaría la cesantía para mil quinientos trabajadores.

Interrogado el señor Laborde expresó que la falta de materia prima es grave, debido a que los curtiembreros no cumplen con los pedidos, pero que en ningún caso se llegaría a cerrar el establecimiento. La firma Bauzá informó a LA NACION, que la fábrica estaba paralizada por el mismo motivo.

Traslada su sede la Embajada de Bolivia

La sede de la Embajada de Bolivia se trasladará, desde el día 1.o de mayo próximo, a la Avenida Eleodoro Yáñez N.o 824, teléfono 45346. Las oficinas de la Embajada seguirán funcionando en la calle Miraflores 249, 6.o piso, teléfono 33313.

POSIBLE ESPIA SOVIETICO DETUVO EXTRANJERIA

La policía pudo descubrir, gracias a una investigación del jefe de extranjería, don Carlos Herrera, uno de los posibles eslabones del espionaje soviético en América del Sur. Tras ardua gestión logró detener al ciudadano ruso Eugenio Proundkovsky Barisheva, a quien se supone activo agente del Cominform, organización internacional del bolchevismo.

Este individuo, de 30 años, moreno, de buena presencia, llegó al país en 1947 con visación ordinaria, procedente de Shanghai, centro del espionaje comunista. La capital china es actualmente el punto del cual parten todos los agentes soviéticos, pudiendo compararse perfectamente con lo que era Lisboa antes de la guerra pasada.

Al igual que todo extranjero que llega a Chile, Proundkovsky presentó su solicitud de permanencia definitiva en el país. Poco después de llegar inició sus actividades. Su primer paso fué buscar una persona chilena que lo reconociera como hijo legítimo, de manera que él pudiera conseguir también la nacionalización. Diferentes personas se negaron, hasta que conoció durante una fiesta a Néstor Vergara Pizarro, chileno, agricultor de profesión, de unos 50 años de edad, domiciliado en Alonso Ovalle 980. Proundkovsky con su simpatía personal bien pronto se atrajo su amistad. Vergara Pizarro no sospechó nunca del emigrado ruso, que habla perfectamente el español, francés, inglés y chino, y después de algunas conversaciones, lo reconoció como hijo legítimo, alegando para ello relaciones con una actriz rusa. Se presentaron al Primer Juzgado Civil, hicieron los trámites legales y al día siguiente eran padre e hijo.

Bajo su nuevo nombre de Eugenio Vergara Barisheva, el ex ciudadano ruso pudo inscribirse en el Registro Civil como chileno. Un año duró esta situación, hasta que el Director del Registro Civil impuesto del asunto tuvo serias sospechas, las cuales comunicó a don Carlos Herrera, jefe del Departamento de Ex-

LLEGO EN 1947 Y SE HIZO ADOPTAR PARA SER CHILENO

Policía y agente ruso en Shanghai

tranjería. No demoró éste en hacer las averiguaciones del caso y pudo establecer que el nuevo chileno era administrador de la Mina Agustinas, de Copiapó.

Se confirmaron las sospechas del funcionario de Extranjería cuando se enteró de que Proundkovsky, al poco tiempo de haber encontrado "padre" envió un cable a Shanghai y otro a Nueva York, de donde le mandaron mil dólares. Más se agravaron las sospechas cuando don Carlos Herrera se enteró que la madre de Proundkovsky, que residía con su hijo en Shanghai, al poco tiempo del viaje de éste a Chile, volvió misteriosamente a Rusia. Sabido es que según procedimientos de la dictadura rusa, para que sus agentes no cometan ninguna traición, siempre tienen algún pariente del espía en rehén. En este caso el hecho coincidió perfectamente.

Cuando el sábado pasado fué detenido en Copiapó y se le interrogó sobre sus actividades, dijo lacónicamente: "Quise ser chileno". Fué policía chino durante el tiempo que estuvo en Shanghai, en la ocupación norteamericana, y ya por aquella época la policía americana sospechaba de él como agente comunista.

La policía chilena, ante este importante descubrimiento, se comunicará con las autoridades policiales de los diferentes países sudamericanos, a fin de ponerlos en guardia contra la expansión de agentes del Cominform, que parece se van filtrando por toda América del Sur.

NOTICIAS BREVES

LA COOPERATIVA DE HUERTOS FAMILIARES "APOQUINDO LTDA." celebra junta extraordinaria de accionistas mañana a las 15 horas, en el Club de Septiembre, para tratar la ratificación del cambio de nombre y elección de directores.

UN CURSO DE DEMOPSICOLOGIA se iniciará el lunes, bajo los auspicios de la Asociación Folklórica de Chile. La matrícula en Moneda 610 y Mac Iver 541.

JOACHIM VON RINTELEN, filósofo alemán, se dirige hoy a Concepción, para partir el lunes a Montevideo.

EL CENTRO DE HIJOS DE LA SERENA celebra sesión el domingo a las 11 horas, en San Francisco 310.

EL DR. ESTEBAN D. ROCCA, Director del Servicio de Neurocirugía del Hospital Obrero de Lima, se encuentra en Santiago, como huésped del Instituto de Neurocirugía chileno.

ENRIQUE CAÑAS FLORES, DARIO OVALLE CASTILLO Y EL CORONEL AGUSTIN BENEDICTO integrarán la terna para presidente del Instituto Chileno-Brasileño de Cultura.

LOS CONTADORES DE LA DIRECCION DE IMPUESTOS INTERNOS celebran mañana, con un almuerzo en el Club de la Unión, el 25.o aniversario de la vigencia de la Ley de Impuesto sobre la Renta.

EL PINTOR CHILENO LUIS HERRERA GUEVARA fué recordado ayer, en un acto realizado en la Sala Dédalo.

EL CLUB CHILENO-BRASILEÑO DE CULTURA celebra sesión hoy, a las 19.30 horas, en Agustinas 1269, 4.o piso.

EL MINISTRO DE SALUBRIDAD, DON GUILLERMO VARAS CONTRERAS se dirigirá hoy a Quillota y Limache para visitar los servicios sanitarios de esas localidades.

EL MINISTERIO DE OBRAS PUBLICAS cursó ayer el Decreto que destina la suma de $ 6.000.000 para las obras complementarias del Ferrocarril de Antofagasta a Salta.

LA NACION AÑO XXXIII N.o 11,468

Empresa Periodística "LA NACION", fundada el 14 de enero de 1917.— AGUSTINAS 1269.— TELEFONO 82222.— CASILLA 81-D.
Presidente del Consejo y Director: RAMON CORTEZ PONCE; Gerente: ANTONIO FERREIRA MEDINA. — Consejeros: CARLOS VASSALLO ROJAS, BOLIVAR APARICIO T., EILERT HERUD M. y JOSE RAMSAY. — Jefe de Redacción: DOMINGO ARTURO GARFIAS; Jefe de Informaciones: WARINO ESPINOZA C.; Jefe de Propaganda: CARLOS ALZOLA G.
Representantes para EE. UU. y Canadá: THE N. DE FILIPPES Co. 551.— FIFTH AVENUE.— New York, 17 N. Y.
Servicio Noticioso Extranjero: UNITED PRESS ASSOCIATION. —Servicio Fotográfico Extranjero: ACME. — Agentes y corresponsales en todas las ciudades y pueblos de Chile.
SUSCRIPCIONES: Un año, $ 756; seis meses, $ 380; tres meses, $ 195.— Valor del ejemplar del día, $ 2.—; atrasado, $ 4.— Valor del ejemplar días domingos, lunes y festivos, $ 3.—; atrasado los mismos días, $ 6.—

Santiago de Chile, viernes 29 de abril de 1949.

ADMINISTRACION RAPIDA Y EFICIENTE

El Presidente de la República ha puntualizado su pensamiento respecto de las modificaciones que se estudian en la estructura de los Servicios Públicos. "Sólo se trata de obtener —ha expresado— una mejor organización administrativa, más rápida y más eficiente".

En nuestro país, el Estado tiene gran importancia en la vida de la colectividad. Debido a razones que no nos corresponde aquí dilucidar, es posible comprobar la influencia directa o indirecta, mas en todo caso substancial, de los diversos organismos que componen la Administración Pública y de las entidades semifiscales. Si se examina la producción, de inmediato surge el factor benéfico representado por las instituciones que por la concesión de créditos o por otros medios que coadyuvan a los planes de industrialización del país. El comercio con el exterior, tanto de importación como de exportación, está regulado igualmente por mecanismos que servicios públicos ponen en movimiento y dirigen.

Estas últimas dos indicaciones bastan, desde luego, para comprender y justipreciar la enorme importancia de una Administración Pública que se desempeñe con rapidez y eficiencia. Cualquier entorpecimiento que redunde en el retraso en resolver los problemas que a diario se presentan, repercute muy perjudicialmente sobre las actividades públicas y privadas de las cuales dependen la normalidad y el progreso. Mucho han discutido los sociólogos sobre la conveniencia de llevar imágenes biológicas a los fenómenos de la convivencia humana, pero es indudable que en lo social impera una configuración análoga a lo orgánico. Así como el ser vivo debe estar adecuadamente adaptado a su medio ambiente para subsistir, es menester que haya una perfecta correlación entre las funciones inherentes a la Administración Pública y las condiciones en que se desenvuelve la existencia de la comunidad. Es absolutamente imprescindible que reine una irrestringida coherencia. El concepto orgánico de función debe prevalecer.

El Presidente de la República no se ha limitado a subrayar la importancia de que imperen la rapidez y la eficiencia. También ha señalado causas responsables de la lentitud e ineficacia que a veces suele observarse en este orden de cosas Algunos servicios públicos se repiten, otros se contraponen o interfieren. Fuera de los gastos innecesarios que con tal motivo debe afrontar el Estado, es evidente que la interferencia y la contraposición despiertan conflictos de atribuciones, retardan la solución de los problemas y desvanecen la responsabilidad funcionaria. Las dificultades suelen agravarse mientras el asunto pasa de un servicio a otro o a través de interminables oficinas. Entre tantas ruedecillas administrativas, el interés legítimo de los particulares y de la comunidad a menudo se pulveriza y destruye.

De ahí que al referirse el Jefe del Estado a la rapidez y eficiencia que es necesario imprimir a los rodajes administrativos, en verdad se aluda al principio fundamental que debe orientar toda reorganización de los Servicios del Estado No hay duda de que ello se logrará a través de los proyectos de ley que en su oportunidad serán sometidos al Cuerpo Legislativo. El perfeccionamiento de la Administración Pública ha de facilitar y contribuir al progreso de las actividades nacionales.

Propiedad horizontal

Por RICARDO GONZALEZ CORTES
Arquitecto.

VIII

El fondo de todas nuestras anteriores reflexiones, acogidas con benevolencia —que debidamente agradecemos— y publicadas en la página editorial de LA NACION, incide en destacar de modo esencial:

1.o—Que la Ley 6.071, de Propiedad Horizontal, o como la llama la misma legislación, o sea, que ella en su encabezamiento "Dispone que los diversos pisos de un edificio y los departamentos en que se divide cada piso podrán pertenecer a distintos propietarios", ha producido, en la práctica, buenos frutos arquitectónicos, valorizables sólo en la capital (la legislación es para todo el país). Al amparo de su articulado y de otra ley de nuestro amigo y honorable diputado don Carlos Acharán Arce, que exime de pago de contribuciones a los nuevos edificios que se construyan, por el plazo de diez años; consecuencialmente, ello ha influído para que Sociedades de Renta, otras organizaciones de exclusiva índole comercial, que utilizaron, además, una novedosa propaganda de prensa no exenta de apoyos bancarios, que seguramente serán razonables y dentro del margen correspondiente de préstamos, pero, que han afligido notablemente el crédito para lo que se desea estimular, hayan realizado importantes edificaciones.

Como lo insiste S. E. el Presidente de la República, propósitos que defienden sus Ministros de Hacienda y de Economía; algunas Compañías de Seguros y ciertos menos numerosos capitales particulares, es fácil deducir que la mayoría de todos ellos se han movido, en no pequeño porcentaje, a base de las buenas expectativas de una disimulada especulación, en que se hacía intervenir el numerario alto de los precios de costo de los proyectados edificios de departamentos y sus apetecibles diferencias, especialmente para quien podía vender después de estar la obra terminada totalmente.

2.o—Que la ley 6.071 no encontró de inmediato el apoyo que en su oportunidad debieron prestarle los múltiples organismos de Previsión Social, seguramente no por falta de voluntad, sino más bien por temores de que la cultura ambiente no favoreciera esta modalidad de orden social-económica.

Si hubiera encontrado comprensión exacta, seguramente haría años que se tendría en marcha un plan de edificaciones más intenso de una "vivienda sana y alegre", ya sea considerando las "casas cómodas", higiénicas y baratas, y las "casas colectivas o departamentos", que hace tiempo, disminuyen nuestro déficit permanente y el que corresponde al crecimiento vegetativo, lejos de ser absorbidos en su lentitud por nuestros organismos especializados, hubieran concurrido en no pequeña parte a alejar ese fatídico concepto "que en la vivienda triste, promiscua, insalubre, está la razón del desapego que aleja a la familia del hacinamiento que enferma y corrompe, de la infección y de los flagelos" (1).

3.o—Los muchos centenares de millones de pesos al año otorgados por los Consejos de las Cajas a sus afortunados imponentes, se han utilizado casi en su totalidad en magníficos y acogedores agrupamientos; pero, con seguridad, un plan coordinado, bajo la férula consciente e impositiva de un **equipo técnico**, de insospechable capacidad profesional, sin la menor duda que hubiera meditado bastante en la distribución más eficiente —a lo largo del país— de estas cuantiosas sumas, y no sería menos efectivo que ellos —los arquitectos y urbanistas— no habrían olvidado "que los núcleos de casas individuales o de colectivos siempre dispusieran en su planificación completa los elementos, institutos u organismos compatibles con: jardines de infantes, casas de niños, recreamientos, plazas de juegos, teatros infantiles —la pedagogía está enseñando y dando cifras poco satisfactorias de los cines libres y sin control—, gimnasios, piletas, bibliotecas, etc., y en general, aquello que obliga a considerar al proyectista, aún como problema social, lo que es "el trabajo adecuado y remunerador, la eventualidad debidamente cubierta, para lograr la habitación cómoda e higiénica, el abaratamiento de la vida, la utilización del tiempo libre, el afinamiento del gusto, etc." Preguntaría: ¿acaso el arquitecto es un mero fabricante de casas, como la vulgaridad estima?

Una coordinación de dineros, voluntades administrativas y ejecutivas de las Cajas y participaciones de técnicos habrían aprovechado los grandes recursos financieros que ofrece la aplicación de la ley 6.071 —como ningún país por este consorcio hoy no utilizado— dentro de los agrupamientos urbanos, procurando la **"remodelación"** de viejas e insalubres barriadas que, sin embargo, podrían hacer utilizables sus urbanizaciones, lo que ya representa, por sí solo, una apreciable economía. Y significarían esos aportes un mejoramiento al confort de la vivienda, una indiscutible y bien destacada economía doméstica por su distribución alimenticia en un centro satélite o especializado, "pletórico de higiene, aseo, belleza y cultura". En razonables y apropiados términos, nos referimos, por fin, a la aplicación inteligente de las normas de un "Plan regulador", que en nuestro país está impuesto a todos los pueblos por una ley especial, pese muy a pesar de su vigencia las nuevas poblaciones han sido programadas simplemente por magníficos aficionados, hombres de empresas o de negocios, que operan dentro de sus derechos y libertad.

Es seguro que cuando ese **equipo técnico**, que espero ver apoyado por el Gobierno, se ocupe de estas gestiones y de sus posibilidades de realizarse, será entonces amable expresar con satisfacción y como chilenos, y no sólo como capitalino —porque siempre hemos sostenido que "Santiago no es Chile"—: "que la vida de la aldea, lejos de ser monótona e inexpresiva, ella cuente con comodidades y adelantos, edificios públicos adecuados, lugares de sociabilidad y contento". Esto significaría hacer el retorno de la ciudad al campo. La correcta aplicación del Plan regulador haría fuera de la organización administrativa y social de la urbe, algo que sin ser inflexible pueda acomodarse a las necesidades y conveniencias que imponen el cambiante vivir de los pueblos. Bastaría no olvidar lo que dice como experiencia Mr. Walter Blucher, el Director ejecutivo de la Sociedad Americana de Planificación, cuando hace justo diez años, en su estudio que llevó al Primer Congreso Panamericano de Municipios, verificado en La Habana, que al referirse al Plan regulador y al proceso de aprobación de Ordenanzas para la formación de zonas urbanas —el mismo proceso que sería menester considerar en la aplicacion a nuestras ciudades dentro de un propósito de remodelación—, que necesariamente tendría que ser tenido en cuenta por un equipo técnico coordinador, al que hemos ya aludido, en estas líneas anteriores, expresara que en los Estados Unidos desde 1916 más de 1.400 Municipios, que representan el 80% de la población urbana, "disponían de la creación de varios barrios de residencias diversas, barrios comerciales, zonas industriales para la grande y pequeña industria y barrios que no estaban sujetos a restricción alguna".

4.o—Al dictarse por el Congreso Nacional la ley 9.135 —ley Pereira— no se consideró ningún aspecto decisivo en cuanto a aplicación de la ley 7.600, que podría haber concurrido a estimular con sus garantías a los capitales privados o a las Sociedades particulares que invirtieran dineros dentro de los límites urbanos de las ciudades o villas con plan regulador aprobado, porque nada impide que esos pueblos, generalmente atrasados o en camino evolutivo, faltos como en todo el territorio, de suficientes habitaciones, con caserones enormes inconfortables, no se esté operando —como está ocurriendo— una repetición del mal ejemplo dado por la capital, al extender sus deslindes urbanos con todas las taras y dificultades ya analizadas antes. Esas aldeas pueden lograr "su tierra de promisión", si las autoridades locales se preocupan entre sus obligaciones comunales —desde luego en este problema que las Municipalidades no se proponen realizar un vulgar negocio— y entienden que "las casas cómodas, higiénicas y baratas (aunque este último problema sabemos no es lo más adecuado) son acogedoras, ofrecen descanso, reparación física y espiritual, y por último, infunden días de optimismo y alegría".

Con referencia a la industrialización de la vivienda, ya hemos explicado en anteriores publicaciones, que no puede caber sorpresa, ni menos debe haber rutina, cuando se puede asegurar que el progreso ofrece tales sorpresas, que hoy puede decirse que los elementos constructivos, que conocen todos los profesionales, se producen como para ejecutar "desde la vivienda más pequeña hasta el rascacielo". Eso es técnica, y tal lo que debe ser materia de preocupación de quienes están afrontando grandes y graves responsabilidades ante la solución conveniente en un país esencialmente productor de toda suerte de materias primas, y luego —como Huachipato— elaboradas, del atormentador problema de la vivienda.

R. G. C.

(1) José L. Valvo. — "Principios fundamentales del trazado de ciudades", Primer Congreso Panamericano de Municipios. La Habana, 1938.

Puntos de vista en el problema alemán

HITLER: escondió a los artistas y sabios alemanes, para dar paso a los actores de Belsen y Dachau.

Para considerar el problema alemán debe partirse, necesariamente, de un triple punto de vista: que Alemania es una parte hereditaria de Europa; que es un país cuyas industrias, ciencia, literatura y arte han iluminado al Continente, y que se trata de una fuerza productiva que se necesita para restaurar el continente europeo.

Debido a estas condiciones o cualidades de Alemania, los aliados están haciendo cuanto les es humanamente posible por su pueblo, y volcando ingentes sumas de dinero en ese esfuerzo. Gran Bretaña, Estados Unidos y la misma Francia están haciendo frente, también, a las peligrosas, taimadas e incesantes tentativas de los rusos para impedir la recuperación alemana, y llevarse a Alemania de Europa a fin de esclavizarla.

Estos hechos representan exactamente el estado de cosas que hoy existe y que es tan conocido de todos. Proporcionan el natural y apropiado motivo de comentario acerca de Alemania, pues en los asuntos de ese país lo que le concierne a los aliados es su difícil presente y su futuro sin resolver.

Pero, por desgracia, hay escritores que no quieren dejar las cosas en paz, y persisten en volver al pasado y presentar tergiversada la actitud de las grandes potencias occidentales hacia Alemania. Cuando no arremeten contra todas las pruebas palpables, diciendo, por ejemplo, que Gran Bretaña trata de retrasar la rehabilitación comercial alemana, afirman que lo que se está haciendo por ella no pasa de ser una tardía reparación de juicios erróneos anteriores y de anteriores cegueras en cuanto al país germano.

Es, por lo tanto, necesario impedir semejante perversión de la historia, e indispensable repetir que, pese a esas cualidades suyas, ya expuestas, Alemania ha sido un país que puso todo su empeño en sojuzgar a Europa; que fué de doctrinas y actos que apagaron las luces de Europa, y la nación principalmente responsable de la devastación de ese Continente.

De ahí que, cuando británicos, americanos y franceses arriman el hombro a la tremenda tarea de restaurar a Alemania, lo hacen como acto de humanidad y de necesidad, pero de ninguna manera como acto de justicia. Esas potencias no están suministrando justicia a Alemania; el hecho concreto es que la están rescatando de ella. El hambre y la indigencia de Berlín son cosas que los berlineses de hoy deben sólo a los berlineses de ayer, bien se hubieran éstos dedicado a maquinar en la Cancillería del Führer o a ejercer de matonaje en el Sportpalast.

Nunca ha podido un país democrático, mucho menos Gran Bretaña o los Estados Unidos, cerrar los ojos a los buenos rasgos de Alemania. Pero no era posible que advirtieran esos buenos rasgos en los enconados y decisivos años de las últimas décadas, cuando los propios alemanes se afanaban en desprenderse de ellos y encerrarlos herméticamente para que no vieran. Nadie sabe mejor que los ingleses, por ejemplo, que Alemania era un país de estudios, de canciones, de alegres cafés y de sesudas bibliotecas, de porcelanas de Sajonia y de orfebrería bávara. Pero también tenían que saber —y lo habían aprendido a un precio muy costoso— que estas cualidades no constituían todo su ser, que en su naturaleza afloraban otras facetas. ¿Era porcelana lo que fabricaba Alemania en Belsen y en Dachau?

Es, por lo tanto, absolutamente falso sugerir que los aliados, demasiado tarde con su ayuda, y aun más tardíos con sus lágrimas, son responsables del triste sino de "uno de los pueblos más cultos y sanos del continente europeo". Alemania es culpable de su propia suerte, y aún le queda mucho camino por recorrer antes de que se convierta en el "pueblo más culto y sano del Continente". Lo lamentable de Alemania es que permitió a sus paganos y a sus analfabetos que dominasen a sus sabios y a sus artistas. Construyó la fortaleza de la ciencia y vendió sus llaves. La famosa "Kultur" era algo que blandía a la vista de todo el mundo, cual si fuese una espada.

Asimismo, en medio de tanto discursear sobre la cultura de Alemania, conviene recordar una destacada realidad. La cultura de un país no consiste en que posea enormes acumulaciones de sabiduría y un gusto inimitado en el arte. Consiste en que el saber de una nación, tal como es, y los refinamientos de su vida, tal como son, predominen siempre sobre su ignorancia y su violencia. Y fué aquí, precisamente, donde Alemania falló. Defraudó al mundo y llevó a Europa a la coyuntura en que se encuentra actualmente.

Sin embargo, esto es cosa ya sucedida y liquidada. No hubiéramos vuelto a recordarla de no habernos visto obligados por esos escritores que quieren confundir una iniciativa de humanidad con supuestas reparaciones a una injusticia inexistente.

GEF.

Realidades sobre Aysen

Semana tras semana, los más importantes periódicos y revistas nacionales nos señalan en interesantes artículos la importancia que para el país pueden significar aquellos enormes territorios que constituyen parte de la provincia de Chiloé, y muy especialmente la de Aysen.

Pocos son los que conocen estas tierras en todos sus detalles, y muchos los que se permiten opinar sobre los problemas y posibilidades de estas fantásticas regiones, formando lentamente la conciencia de que de aquellas provincias Chile puede esperar a corto plazo la solución a sus problemas ganaderos y otros de índole económica.

Hablan ellos de millones de hectáreas de campos feráces, que sólo esperan la acción del hombre activo y de trabajo, para rendir sus frutos. Dicen que millones son las cabezas de ganado vacuno que fácilmente encontrarían ambiente y alimento en aquellos campos, permitiendo solucionar a corto plazo el problema de la carne. Hacen referencia a los millones de pulgadas de maderas nobles que cubren enormes extensiones en esas provincias y, finalmente, ya se inician estudios que expresan la necesidad de invertir cientos de millones de pesos en vías y obras definitivas.

Llenos del entusiasmo y optimismo que producen estas informaciones y en el deseo de conocer aquellas regiones que tanta importancia y significación tendrían para nuestro futuro, realizamos en el último verano un viaje de estudio por las zonas indicadas.

La pequeña pero excelente lancha a motor "San Pedro", de Puerto Montt, nos llevó a todos los sectores donde era de interés realizar observaciones y reconocimientos que nos permitieran formarnos una visión clara y precisa sobre las posibilidades inmediatas y futuras, completando finalmente los estudios con incursiones al interior continental.

Lamentamos que nuestra opinión, formada en el propio terreno, no pueda concordar con gran parte de lo expresado y sustentado hasta la fecha sobre esas hermosas regiones, especialmente en cuanto a las proyecciones inmediatas se refiere.

Estas zonas se caracterizan por la gran diversidad de sus suelos, su topografía, clima, vegetación, etc. Distinguimos primeramente el gran sector formado por innumerables islas y la sección costera del continente, que se caracteriza por su difícil clima, de grandes precipitaciones, vientos fuertes muy constantes, temporales, hielo, etc. en casi todas las épocas del año. Los campos son de una topografía muy irregular, primando especialmente las grandes pendientes, acantilados, cerros, montañas, nevados, y sólo en muy determinados sectores, se puede observar llanos, planicies, correspondiendo generalmente a valles angostos, pero profundos y en parte muy húmedos. Los suelos tienen una capa vegetal muy variable, siendo abundantes los sectores donde dicha capa es escasa y donde aflora la roca. En los suelos más profundos se pueden determinar buenas condiciones para el normal desarrollo de la vegetación. Estos campos se encuentran casi totalmente cubiertos de bosques vírgenes, y por los antecedentes dados, se comprende que su calidad sea más bien deficiente, su desarrollo menos que regular y las especies de mayor abundancia corresponden a las de menor valor económico. La mayor parte de estos territorios son de propiedad fiscal y no han sido explotados. Con respecto a aquellos sectores entregados a particulares, en ellos se ha desarrollado una explotación rudimentaria, tanto ganadera como forestal, y puede establecerse que casi la totalidad de estas pertenencias se encuentran en un abandono absoluto, posiblemente en espera de su valorización o posible venta.

El segundo sector, no inferior en superficie al anterior, comprende la parte continental central y oriental hasta el límite con la República Argentina. Aquí cambia fundamentalmente el clima, que es más benigno, con precipitaciones muy inferiores, una mayor diferenciación de las estaciones, pero afecto a fuertes vientos casi permanentes, nieve y heladas. La topografía del terreno es más regular, comprende grandes planos y lomajes suaves, además de sectores donde conjuntamente tenemos campos como los indicados, y luego altos cordones de cerros y montañas. Los suelos son de superior calidad y permiten el desarrollo de una vegetación más valiosa. Nos presenta bosques con especies de más alta calidad, mayor desarrollo, y en los campos limpios o semi limpios hay buen desarrollo de pastadas naturales y artificiales. Los campos abiertos se encuentran en su mayor parte en explotación directa por sociedades o particulares, entre estos últimos, también colonos. La explotación base es la ganadera y, en menor escala, la forestal. En cuanto a cultivos, las condiciones climatéricas no los permiten sino que en muy reducida escala. Todos los otros campos están disponibles y se trata casi exclusivamente de aquellos cubiertos de bosques o donde es necesaria gran base económica para su racional explotación.

Graves problemas afectan en la actualidad a la población que labora en estas provincias, especialmente lo son la falta absoluta de barcos que atiendan el normal abastecimiento de los habitantes, como también los fletes de sus productos, y el abandono de la zona con respecto al resto del país.

Del estudio realizado se desprende que si bien son millones las hectáreas disponibles, ellas corresponden casi en su totalidad a aquellas cubiertas de bosques vírgenes, de difícil topografía, de condiciones climatéricas más desfavorables, donde toda explotación debe acompañarse de grandes inversiones, y de difícil rentabilidad en un comienzo. Ampliar o sólo continuar la colonización actual significaría un grave error y de ningún beneficio nacional. En cuanto a la realización de un vasto plan de ampliación de las dotaciones ganaderas, ello no es posible en tanto no se habiliten las enormes superficies que cubren los bosques y que presentan condiciones para el desarrollo de la explotación ganadera. Aumentar las dotaciones en los campos actualmente en explotación, si bien es posible en escala limitada, no significa que con ello se solucione el problema de la carne, pues tanto las sociedades ganaderas como también los particulares que ocupan dichas tierras, han tratado de aprovechar al máximo las disponibilidades de talaje, naturalmente dentro de sus medios económicos. Los millones de vacunos o ganado menor que podrán pastar en estas regiones, solo podrán ser realidad en un futuro más o menos lejano. Refiriéndonos a las maderas, debemos manifestar que también lo expresado al respecto es erróneo. Millones son las pulgadas en pie, pero sólo en muy reducida escala comprenden estos bosques especies de valor o maderas de calidad y explotación económica. No debemos pensar en ampliar los aserraderos, el futuro de estos bosques no es la explotación que todos conocemos, sino que, exclusivamente, aquellas de base industrial (maderas aprensadas, alimentos, etcétera), las cuales significarán riquezas enormes para el país. Con respecto a las inversiones de fuertes sumas, en caminos, puertos, etc., también este aspecto merece un estudio técnico muy completo. ¿Se justifica en la actualidad una inversión de $ 40.000.000 en caminos definitivos, en un sector donde sólo laboran no más de 500 habitantes? ¿No bastaría la construcción de sendas o fajas, de costo reducido y suficiente, para movilizar una producción que es en su totalidad ganadera? ¿No sería más lógico hacer la inversión de dichas sumas en los terminales de las sendas, construyéndose frigoríficos? Estimamos que la situación económica nacional no está en situación de permitir inversiones sin objetivos prácticos, útiles y de beneficio nacional y regional especialmente.

Siendo éste el cuadro real de Aysen, según nuestro criterio, se debe iniciar de inmediato un programa de intenso trabajo, que comprendería primordialmente la formación de fuertes sociedades nacionales, las cuales deben ir a la explotación industrial de los bosques. Conjuntamente debe el Estado favorecer con su cooperación económica la formación de sociedades ganaderas, las cuales, fuertemente mecanizadas abrirán campos para sus dotaciones. Solo una vez que se cuente con campos limpios o semi limpios, podrá nuevamente iniciarse la colonización, pero siempre bajo un fuerte control. En combinación con estas ideas, debe el Estado invertir importantes sumas en la construcción de frigoríficos, sendas, algunos caminos definitivos, puertos y, muy especialmente, en la ampliación de la flota de cabotaje.

Si todas las publicaciones realizadas han tenido como objetivo primordial cooperar y dar solución a importantes problemas nacionales, y se ha creído que ello será posible en Aysen, nos permitimos recordar que disponemos de otras zonas donde las inversiones de fuertes capitales son de mayor urgencia y de extraordinaria importancia inmediata, pues significaría una ampliación de importancia en nuestra ganadería y en general de cultivos básicos. Nos referimos a las provincias de Valdivia, Osorno y Llanquihue, donde contamos con cientos de miles de hectáreas, las cuales hasta la fecha no se han podido agregar a la explotación, y, por ende, a la producción. Se trata de suelos normalmente aptos para cultivos de cereales, papas, etc., nobles en su constitución y su calidad, donde será posible contar con excelentes pastadas a base de ovillo y trébol, y, por ende, de enormes proyecciones ganaderas. La falta de capitales, maquinarias, caminos, elementos de trabajo, etc. para realizar los drenajes, destronques y limpias de estos campos, mantienen estas superficies en tales condiciones de abandono.

Aquí es donde debemos iniciar los trabajos, entregar estas superficies a la producción, con beneficio inmediato al país. Finalmente, realícense los estudios técnicos sobre la materia, que ello será la base del éxito.

RICARDO HEPP DUBIAU,
Ing[illegible]

LEYENDO LA PAGINA DE MODAS

¿Por qué las mujeres no se vestirán en lugar de disfrazarse?

Máximo Severo

ARTE.—

Las exposiciones de la semana

Exposición Otta. — En la Sala del Pacífico expone un conjunto de obras el pintor Francisco Otta. Distingue a este artista la variedad de su minerva creadora. El catálogo comprende —en efecto— óleos, acuarelas, témperas, grabados y apuntes de viaje.

Esa diversidad de género y, por ende, de técnicas no se produce sin desmedro de la calidad. Es evidente que lo que se gana en extensión se pierde en intensidad. Francisco Otta posee una técnica madurada por la reflexión y por el estudio. Su laborar es una constante preocupación por el dominio de los problemas que plantea el lenguaje plástico. Posee el dibujo. Sabe también del arte, por su familiaridad con las teorías estéticas. Pero a veces ese conocimiento previo no logra una plasmación definitiva en el empirismo artesanal.

Y no porque Otta no sea diestro en el manejo de los elementos fundamentales de la pintura, sino porque, a mi juicio, falta la adecuación entre el tema y el propósito del artista. Así, Otta manifiesta una fuerte inclinación hacia lo puramente **ilustrativo.** Lo ilustrativo, no obstante, tiene su técnica adecuada. Resolverlo a base de óleo y en una pasta barroca y expresionista, es un error.

Por eso en sus dibujos suele triunfar con mayor facilidad.

Expone, empero, cuatro obras al óleo que son prueba de lo que podría hacer si su concentración se extremara. Me refiero a **Cabeza proletaria, Jarro y limón, Ramito con botellas, Retrato I y Callejón.**

Dentro de una técnica acusadamente expresionista, especialmente en la primera, en donde los tonos **quebrados** abundan, Otta se muestra aquí más sensible y delicado. No se advierte la dureza de otras obras. **Retrato I** es una tela en la cual el fino arabesco del perfil logra —dentro de los valores ilustrativos anotados— su perfecta adecuación.

Exposición Lattanzi. — En la Sala del Banco de Chile exponen los pintores Aristodemo Lattanzi y Aristodemo Lattanzi (hijo). El problema que aquí se plantea es de otra índole, sobre todo en lo que al primero se refiere. La pintura del señor Lattanzi está fuera de cualquiera estimativa crítica por benévola que sea. Desconocimiento absoluto y total de las leyes que rigen el color, escasa sensibilidad para la reproducción de las apariencias externas de las cosas, errores de dibujo, paleta sucia, etcétera. Y para demostrar lo que decimos, ahí están **La mujer del cántaro, El viejo capataz** y **Monaguillo**, que confirman por modo eminente lo que decimos. En algunos paisajes de fecha anterior, al parecer, se vislumbra cierto lirismo expresivo.

En cuanto a Aristodemo Lattanzi (hijo), no deja de ser lamentable que pierda sus buenas cualidades en esa temática pueril repetida hasta el cansancio. Sus **naturalezas** de otras exposiciones eran prueba de su dominio artesanal.

Exposición de artistas guatemaltecos.— Organizada por el señor Embajador de Guatemala se celebra en la Sala de la Universidad de Chile, una importante exposición de artistas de Guatemala. Nuestro próximo comentario tratará de este interesante acontecimiento artístico.

A. R. R.

La figura del día

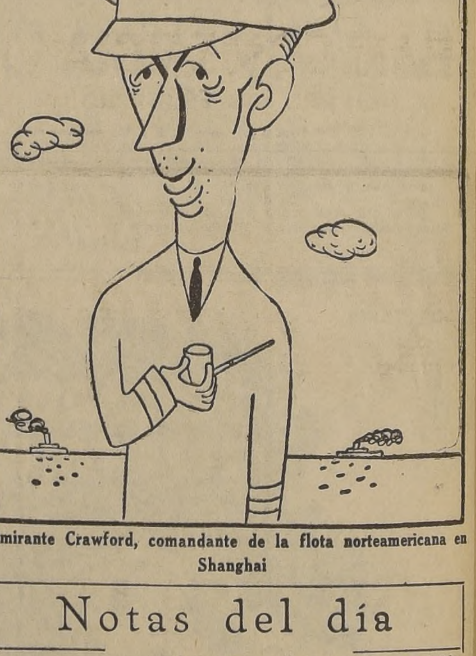

Almirante Crawford, comandante de la flota norteamericana en Shanghai

Notas del día

CARACTERISTICAS

César Franck fué un músico notable. Admiramos en forma especial sus "Variaciones Sinfónicas" y aquella sonata que dicen que fué la que sirvió a Marcel Proust para describir, en prosa, su célebre "Sonata de Vinteuil". César Franck dedicó la vida entera a perfeccionar su arte, y acaso no imaginó nunca que sus producciones llegarían un día a gozar de cierta popularidad, que serían grabadas en discos y transmitidas con cierta frecuencia por las emisoras chilenas. Pero tampoco pudo imaginar que sus variaciones sinfónicas iban a ser desglosadas y partidas en pedacitos chicos, para ser irradiadas en fragmentos diminutos, todo ello con el fin de servir de "característica" o de "santo y seña" de un determinado programa. Para los que admiran la obra de César Franck, su transmisión en esa forma produce un tremendo efecto. "¡Las Variaciones Sinfónicas!", se dice uno, feliz al reconocer las notas del piano y el motivo central de la melodía. El tiempo alcanza hasta que uno llega al sillón más próximo. Ahí se sienta, dispuesto a seguir oyendo, pero el trozo se esfuma. "Están ustedes escuchando la transmisión tal y cual de la emisora Tal por Cual". Y se sigue con otra cosa.

VARIACIONES SOBRE LAS VARIACIONES

Pero el caso de las "Variaciones Sinfónicas, de César Franck, transformadas hoy en "característica" de una determinada transmisión, es menos grave que otros. Al fin y al cabo, se trata de un programa dedicado a música de concierto, y ya que no se puede seguir oyendo a Franck, por lo menos se puede oír lo que venga después, aunque otra vez, al final, casi como una burla, vuelva a aparecer otro pedacito de las "Variaciones". Hay casos más graves, en los que no hay armonía entre la característica que suele elegirse y los trozos musicales que se transmiten después. Si nuestras emisoras han ido mejorando realmente la calidad de sus programas de concierto, ¿por qué no evitan esta molestia a sus auditores?

DEMASIADO BEETHOVEN

Y ya que hablamos de música y de radio, digamos que está pasando algo extraño con la música de Beethoven. Los días domingo son el día de Beethoven en nuestra radiotelefonía. Una emisora transmite la "Quinta Sinfonía", mientras la de más allá irradia "La Novena", y una tercera nos brinda "Coriolano", para seguir en seguida con la "Quinta" otra vez. Hay demasiado Beethoven. ¿No sería posible dosificarlo un poco, y hacer algún esfuerzo para renovar las discotecas, de manera que podamos oír —además del gran Beethoven, naturalmente— a otros grandes compositores, clásicos o modernos, que gozan de igual favor entre los auditores? Estas sugerencias, es claro, son hechas nada más que para hacer llegar a los directores de nuestras estaciones de radio algunas opiniones recogidas entre diversos aficionados a la música.—T.

El Embajador en Centro América, en "La Nación"

En la tarde de ayer visitó esta casa el Embajador de Chile en Centro América, don Alberto Serrano Pellé, acompañado del redactor de la United Press señor Julio Palma Labbé, quienes departieron con el presidente del Consejo y director de LA NACION, don Ramón Cortez Ponce, con quien aparecen en la fotografía.

100 mil pesos dió Municipalidad para desratizar Santiago

El Tesorero Municipal entregó ayer al Jefe Sanitario Provincial de Santiago, doctor Hernán Urzúa Merino, un cheque por valor de cien mil pesos como aporte de la Municipalidad de Santiago a Sanidad para intensificar la campaña de dedetización y desratización, especialmente en los locales municipales, Mercados, Mataderos y Ferias.

Grandes partidas de papa chilena a Brasil

Grandes partidas de papa chilena, del excedente de nuestra producción, serán exportadas próximamente al Brasil, país donde en esta época no se siembra el tubérculo.

La papa será convenientemente fumigada antes de su embarque.

Se calcula que podrán ser colocados este año alrededor de trescientos mil kilos en el Brasil, a un precio muy equitativo.

REORGANIZACION ADMINISTRATIVA SIGUE ESTUDIANDO EL GOBIERNO

El Consejo de Gabinete, presidido por el Excmo. señor Gabriel González Videla, prosiguió ayer estudiando la reestructuración de la Administración Pública. Asistieron todos los Secretarios de Estado, con excepción de los de Tierras y Colonización y Agricultura. Como en las reuniones anteriores, también concurrió el Director de la Oficina del Presupuesto del Ministerio de Hacienda, don Oscar Soto.

Después de tres horas de trabajo, de 9 a 12, en las que se avanzó bastante en el estudio iniciado, se dejó pendiente el asunto para seguir tratándolo en el Consejo de Ministros del martes próximo.

EL PROYECTO DE LA "LAN"

En cuanto al proyecto de ley por el cual se da una nueva estructura a la Línea Aérea Nacional y cuya redacción definitiva está a cargo de un grupo de Ministros, será despachado por el Consejo el martes próximo.

Embajador de México llegó a esta capital

Ayer llegó a Valparaíso, y en la noche a esta capital, el nuevo Embajador de México en Chile, Excmo. señor Manuel Maples Arce. En la estación Mapocho fué saludado a nombre del Gobierno por el Subjefe del Protocolo, don Galo Irarrázaval, y el Edecán de S. E., comandante Fernando Rojas.

El distinguido diplomático visitará la próxima semana al Canciller Riesco, después de lo cual se fijará la fecha de la presentación de sus cartas credenciales a S. E. el Presidente de la República.

Hoy llega Embajador de Francia en Chile

El Excmo. señor Hervé Grandin de L'Eprevier, Embajador de Francia en Chile, llegará hoy a Santiago, desde Buenos Aires. A Los Cerrillos irán a saludarlo a nombre del Gobierno, el Jefe del Protocolo y un Edecán del Presidente de la República, además de los miembros de la Embajada francesa en Santiago.

Intendente de Coquimbo se entrevistó con S. E.

El Intendente de Coquimbo, señor Edmundo Toro Gertosio, fué recibido ayer por el Excmo. señor Gabriel González Videla, quien lo llamó para que lo informase respecto del estado en que se encuentran algunas obras públicas en esa provincia.

Postación para servicio de trolebuses en Ñuñoa

En relación con el establecimiento del servicio de trolebuses en la comuna de Ñuñoa, el Alcalde de ese Municipalidad, don José María Narbona, ha recibido el siguiente oficio del gerente general de la Empresa Nacional de Transportes:

"Santiago, 21 de abril de 1949
Señor Alcalde:

Hemos recibido el oficio número A - 343, de 20 de abril del presente año, en el que el señor Alcalde solicita de esta Empresa la pronta realización de las nuevas instalaciones que dentro del plan de mejoramiento de los servicios de locomoción colectiva de nuestra dependencia deban efectuarse.

Nos es particularmente grato hacer saber al señor Alcalde que esta Gerencia General dió instrucciones para que, desde esta fecha, comiencen los trabajos preparatorios de la red aérea, y es así como el señor Alcalde podrá cerciorarse que se están efectuando trabajos en la rectificación de la postación. Estas faenas están directamente relacionadas con las que la Empresa debe realizar en el centro de la ciudad, o sea, dentro de la comuna de Santiago.

Es intención de esta Gerencia y hará cuanto esté de su parte para ello, el poder colaborar con US. en el mejor servicio de locomoción de la comuna a su cargo, y espera poder entregar esos servicios en el plazo más reducido que los trabajos en ejecución lo permitan.

Saluda atentamente a US.— (Firmado): **Alfredo Rioja Ruiz**, Gerente General de la Empresa Nacional de Transportes".

235
235
2585

No habría alteraciones en resultados electorales de la provincia de Ñuble

Con expectación se ha seguido en los círculos radicales, socialistas, democráticos y sectores independientes de Chillán, Bulnes y Yungay, el curso de las reclamaciones presentadas por el candidato señor Ignacio Urrutia de la Sotta, en cuanto a la elección de diputados efectuada el 6 de marzo último en esa Circunscripción. como ya es público, en esa elección triunfaron los señores Orlando Sandoval Vargas (2.322 votos); Eduardo Rodríguez Mazer (183); Serafín Soto Rodríguez (701) y Humberto Aguirre Doolan (4.427), que integraban la lista N.o 3, la cual obtuvo en total 7.633 votos y el señor Carlos Izquierdo Edwards (1.704 votos) que encabezaba la lista N.o 2. Integraban esta última lista los señores Ignacio Urrutia de la Sotta (1.442) y Francisco Unzueta (439), reuniendo en total 3.585 votos. La cifra repartidora, dada por la lista N.o 3, fué de 1.908 votos, quedando elegidos, por tanto, los cuatro candidatos de dicha lista y uno de la lista 2. Como esta lista logró 3.585 votos, restados los 1.908 votos para consagrar un diputado, le quedaron disponibles 1.677 votos, faltándole, en consecuencia, conforme a la ley, una diferencia de 231 votos para llenar por segunda vez la citada cifra repartidora.

El Tribunal oyó ayer los alegatos sobre reclamaciones de Concepción

En cuanto a las reclamaciones mismas, según las alegaciones hechas alrededor de ellas, se considera en los círculos referidos, que ninguna reúne consistencia como para justificar medianamente la nulidad de determinadas mesas receptoras, ni menos la repetición del acto eleccionario, desde el momento que habrían quedado desvirtuadas de la gravedad que se les atribuía por sus patrocinantes, no sólo en los propios Juzgados Departamentales de Chillán, Bulnes y Yungay, a través de las contrainformaciones escritas y numerosas pruebas testimoniales rendidas por la parte afectada, frente a cada uno de esos reclamos, sino también por las exposiciones hechas y documentos presentados ante el Tribunal Calificador. Aparte de estos hechos se hace notar que en ninguna de las Actas Seccionales se registró una sola reclamación el día de la elección, lo que tampoco ocurrió al realizarse después los Colegios Departamentales y que, finalmente, casi la totalidad de las aludidas reclamaciones carecen de información o comprobación testimonial que les dé la debida validez legal y moral, por todo lo cual se llega a la conclusión de que habrá de quedar sin variaciones el triunfo definitivo de los señores Aguirre Doolan, Sandoval Vargas, Izquierdo Edwards, Soto Rodríguez y Rodríguez Mazer.

LABOR DE AYER

En las audiencias de ayer, el Tribunal Calificador oyó los alegatos correspondientes a la elección de Concepción.

Alegó el abogado don Alberto Coddoux por el candidato independiente señor Humberto Castro, don Jorge Rogers por el candidato falangista señor Zambrano y don Eliecer Mejías por sí mismo. Este último alegó contra las reclamaciones interpuestas.

Quedó solucionado el incidente entre Srs. Alessandri-Edwards

Gracias a gestiones realizadas por el abogado don Juan Bautista Rossetti, se ha solucionado satisfactoriamente el entredicho entre los señores Arturo Alessandri Palma, Presidente del Senado, y el periodista Ismael Edwards Matte, y que había culminado con una querella criminal presentada por el señor Alessandri en contra del señor Edwards.

Mediante las gestiones en referencia, las dificultades quedaron superadas mediante un acuerdo de caballeros, suscrito por ambas partes. El texto de este acuerdo viene consignado íntegramente en otras columnas de esta edición.

DECLARACIONES DE ROSSETTI

Don Juan Bautista Rossetti nos entregó anoche la siguiente declaración:

"Para la historia de esta incidencia, y habiendo intervenido como amigable componedor, con el carácter de oficioso entre las partes, quiero dejar constancia que ninguna de ellas ha arribado a este acuerdo al estímulo de otro móvil que no sea el patriótico de poner término a una lucha apasionada que se ha prolongado por más de un cuarto de siglo.

El señor Edwards Matte estuvo siempre, virilmente, dispuesto a correr con todos los riesgos y sinsabores que su actuación periodística pudiera acarrearle, como lo ha hecho en tantas oportunidades y así me lo manifestó en todo momento; y el señor Alessandri, sabiendo también las molestias inherentes a un pleito prolongado y odioso, deseó que se llevara hasta el fin, en resguardo de su honra.

He sido yo quien, estimando que no había razón alguna para prolongar una controversia áspera e ingrata entre dos hombres respetables, insté, oficiosamente, para que se le pusiera término, cualquiera que fuesen los sacrificios que ello significara para ellos.

Afortunadamente, encontré en las dos partes comprensión, abnegación y noble olvido de los sinsabores y querellas pasados.

Por eso espero que ningún hombre de corazón bien puesto dará a la feliz y definitiva solución de las dificultades que antes existieron entre los señores Alessandri y Edwards Matte, otro alcance que el que fluye de esta sincera explicación que doy a la opinión pública, forzado por la publicidad que ha adquirido la incidencia.

En momentos como éste, en que es más necesaria que nunca la unidad de los elementos democráticos de la nación, estas desapacibles disputas sólo sirven para dividir los espíritus y romper el frente interno en que descansa la vida institucional de Chile y la seguridad de todos.— Juan Bautista Rossetti C.".

Miembros del CEN serán festejados esta noche por Asamblea de Ñuñoa

Asamblea Radical de Quinta Comuna

Una importante reunión celebrará esta noche, a las 21.30 horas, la Asamblea Radical de la 5.a Comuna (Cañadilla), en su local de Avda. Independencia N.o 1151. Se procederá a la entrega oficial que la directiva anterior, que presidía don Edmundo Pérez Rebolledo, hará a la actual directiva, recién elegida, que preside don Bernardino Ayala Román. A este acto concurrirán especialmente invitados, el senador electo don Angel Faivovich, el diputado don Jacobo Schaulsohn, y un representante del Consejo Ejecutivo Provincial. En esta misma sesión, se procederá también a la presentación de listas de candidatos para elegir el delegado de la Asamblea a la próxima Convención Nacional del Partido.

Manifestación de profesores radicales

Un numeroso grupo de profesores radicales se reunieron el miércoles último en los salones de la Sociedad de Empleados de Comercio, en una comida en honor del senador electo don Angel Faivovich y del presidente del Centro Santiago del Frente de Profesores radicales, don Jorge Alfaro Ramírez, que se dirige próximamente a España.

Jira del diputado don Pedro Cárdenas

Las Agrupaciones Democráticas de Valparaíso, San Felipe y Los Andes, serán visitadas durante los días de mañana y el domingo próximo, por el diputado señor Pedro Cárdenas Núñez, vicepresidente de la Junta Ejecutiva Democrática, con motivo de actos conmemorativos del 1.o de Mayo, y por celebrar la Agrupación de los Andes su 55.o aniversario. Acompañarán en estos actos al señor Cárdenas Núñez, el diputado electo de Valparaíso, señor Carlos Morales Cañas; el director general por la misma provincia, señor José Morales Cañas, miembro de la Comisión Relacionadora de Labores Mutualistas y el señor Luciano López Soto, asambleísta de la Agrupación Santiago.

Actividades socialistas

Se ha citado a los miembros del Comité Central a reunión ordinaria para hoy a las 19.30 horas en el local del comité, Catedral 1413.

Conforme al plan elaborado por el Departamento de Cultura del partido, hoy en el local del Comité Central, se llevará a efecto una función de cine educativo, de 17 a 18 horas. La entrada es gratuita.

Profesores radicales estudian su problemas

Con una numerosa concurrencia celebró sesión la Junta Ejecutiva del Frente Nacional de Profesores Radicales, y, entre sus acuerdos, adoptó los siguientes:

1.— Adherir al Congreso Sindical del Partido Radical.

2.— Asistir con todos sus efectivos a la celebración del Primero de Mayo, en el Teatro Caupolicán.

3.— Seguirse preocupando del problema de la jubilación.

Al respecto, durante la presente semana se realizarán nuevas entrevistas con el Director General de Educación Primaria y con el Ministro.

4.— La Junta tomó debida nota del problema creado a los profesores de Angol y Traiguén, afectados por el reciente sismo, y, para ir en su ayuda, tratará de conseguir de la Caja un préstamo para reparaciones.

La nueva directiva de la Asamblea Radical de Ñuñoa, que preside don Ventura Anrique, ofrecerá a las 21 horas de hoy en el Club Radical de esa comuna una manifestación en honor de los miembros del CEN con motivo de iniciar sus labores el nuevo directorio.

Esta manifestación se ha hecho extensiva al senador electo de la provincia don Angel Faivovich y al diputado del distrito don Hermes Ahumada.

Se espera con interés en los círculos radicales este acto, pues se estima que se pronunciarán importantes discursos de orden político.

Liberales del 2.o Distrito

El Consejo Agrupacional del 2.o Distrito de Santiago, se reunirá extraordinariamente a las 20 horas de hoy, en la sede del Partido, con el fin de elegir la Mesa Directiva para el año 1949|50, y de designar representantes ante el Directorio General del Partido.

Por tratarse de una reunión de suma importancia, se nos ha solicitado encarecer la asistencia, especialmente a los delegados que terminaron su período, como a los que han sido designados por las diversas asambleas para el año a iniciarse, como también el invitar a los dirigentes liberales de las distintas comunas.

Cambio de directiva de radicales de Providencia

El próximo miércoles 4 de mayo, en sesión solemne que se celebrará a las 19.30 horas, la asamblea Radical de Providencia instalará al nuevo directorio recientemente elegido. Después de la sesión en que se efectuará el cambio de Mesa, se servirá una comida a la que ha adherido gran número de asambleístas de esa Comuna.

Las adhesiones para la comida, que se servirá en el mismo local, Club Radical de Providencia, se reciben en la casa del Club, Avenida Manuel Montt 178.

Jóvenes radicales citan para hoy

La comisión organizadora de la 4.a convención ordinaria de la Juventud Radical, cita a los presidentes y secretarios de las subcomisiones constituídas para hoy, a las 19.30 horas en el local del CEN juvenil. Cita también a todos los integrantes de las subcomisiones de política internacional y asuntos económicos.

Asamblea Radical de Ñuñoa defiende a un funcionario

La asamblea radical de Ñuñoa en su última sesión tomó conocimiento de la situación en que se encuentra el presidente de la Asamblea de "El Volcán", don Fernando Zelaya quien habría sido despojado injustamente de su cargo de Practicante Jefe de la Posta de la Caja de Seguro Obrero en esa localidad.

Sobre el particular adoptó los siguientes acuerdos:

1.o— Estimar este acto como persecución política que envuelve una flagrante injusticia en contra de un meritorio funcionario de la Caja de Seguro Obrero.

2.o— Transcribir este voto a todas las asambleas radicales de la provincia, a la Directiva Provincial y Nacional, a la representación parlamentaria del Distrito y de la provincia, solicitando el apoyo para obtener la vuelta del señor Zelaya a su cargo.

3.o— Solidarizar con el correligionario Zelaya en la injusta situación a que se ve abocado, y

4.o— Nombrar una comisión de abogados del Partido para que tome la defensa del correligionario mencionado".

Manifestación socialista fué postergada

La secretaría del Comité Regional del Partido Socialista informa que la manifestación que dicho organismo había preparado para mañana en homenaje a los Diputados electos del Partido en la Casa del Pueblo, se ha postergado hasta el sábado 7 de mayo, en el mismo local y hora anunciada con anterioridad.

La postergación se debe a que el domingo el Partido Socialista, tiene una concentración en el Teatro Chile, en conmemoración del 1.o de mayo.

REUNION DE COMISIONES

Se cita a las diversas comisiones nombradas para la preparación de dicho festival, en Bascuñán 1532, a las 21 horas de hoy. Las personas citadas son las siguientes:

Roberto Cueva V.; Raquel Ibarra López; Abel Salazar Lara; Raquel Silva Aravena; Ana Valenzuela Díaz; Luis Rencoret Hevia; Julio Leiva Vásquez; Elisa Araneda Araneda; Custadio González Leyton; Oscar Araneda Escandor y Roberto Silva Astorga.

AMPLIADO SECCIONAL

Se cita a todos los militantes y simpatizantes del Partido Socialista de la Novena Comuna, a un ampliado con el objeto de tratar el festival del día 7 de mayo, y de la Concentración del 1.o de mayo, local: Bascuñán 1532.

Delegados al Directorio General del P. Liberal

En la elección efectuada ayer por el Consejo Agrupacional del Partido Liberal, del Primer Distrito de Santiago, para designar sus delegados al Directorio General, resultaron elegidos los siguientes señores:

Juan Balmaceda Ossa, Patricio Barros Alemparte, Jaime Bulnes Sanfuentes, Nicolás Dagach Elitim, Luis Naveillan K., Remigio Sáez Vásquez, Fernando Soro Cruz, Carlos Espinoza y Héctor Hurtado. Estos delegados pertenecen al sector que respalda la reelección de don Gustavo Rivera Baeza para presidente del partido.

Mario Alessandri Rodríguez, Roberto Ibarra, Miguel Ibáñez, Carlos Morales, Víctor Matus, Luis Mouat y Ricardo Ugarte. Los anteriores son de la corriente que apoya al senador señor Ladislao Errázuriz Pereira.

Chile participará en Congreso de Geografía

Ayer celebró reunión el Comité Nacional de Geografía, Geodesia y Geofísica, presidido por el general don Ramón Cañas Montalva, con el objeto de pronunciarse sobre la preparación del próximo Congreso Panamericano de Geografía que tendrá lugar en Río de Janeiro en la segunda quincena del mes de agosto del presente año. El general Cañas dió a conocer el programa de trabajos que se llevará a cabo, y fué complementado en su exposición por un resumen de los acuerdos tomados en el reciente Congreso de Cartografía, de Buenos Aires, en 1948, que desarrolló el coronel señor Mardoqueo Muñoz.

Los miembros del Comité manifestaron sus opiniones sobre la mejor forma de preparar la concurrencia de los geógrafos chilenos a este torneo, y se llegó a la conclusión de designar dos comisiones que tendrán a su cargo la tarea de recopilar, la primera, todos los materiales, tanto cartográficos, bibliográficos y fotográficos para la exposición de ellos en el Congreso aludido, y la segunda comisión, que se encargará de tomar contacto con los autores que se dedican en especial a esta ciencia.

La comisión encargada de la parte material del Congreso Panamericano de Geografía, quedó a cargo del coronel don Rodolfo Concha, subdirector del Instituto Geográfico Militar, persona a quien deberán dirigirse los interesados en este propósito.

La comisión que tiene la tarea de reunir los trabajos de geografía que se deseen enviar al Congreso, está presidida por el coronel don Mardoqueo Muñoz, quien atenderá a los interesados en su oficina de Bandera 72, séptimo piso (Censo Económico).

El Comité Nacional de Geografía, Geodesia y Geofísica comunica especialmente a los particulares que se dedican a estudios de carácter geográfico, que recibirá con el mayor agrado las colaboraciones que puedan proporcionarles dentro de los objetivos de este Congreso próximo a realizarse, y les ruega dirigirse a las personas indicadas en las comisiones respectivas.

Colecta pública "Darío Salas", el 9 de mayo

El día lunes 9 de mayo tendrá lugar en todo el país la colecta pública "Darío Salas", que todos los años organiza el Cuerpo Cívico de Alfabetización Popular. La autorización correspondiente fué dada ayer por el Ministerio del Interior.

Dos Gobernadores han permutado sus cargos

Permutaron sus cargos dos Gobernadores. El de Cachapoal, señor Aquiles Moreno Argomedo, pasa al departamento de Chañaral, y el de Chañaral, señor Alfredo Celis Zegarra, pasa al departamento de Cachapoal. Los decretos de nombramientos correspondientes fueron cursados ayer por el Ministerio del Interior.

QUERELLA ALESSANDRI CONTRA EDWARDS MATTE

Se ha presentado un escrito al Ministro de la Iltma. Corte de Apelaciones de Santiago, señor José Manuel Castro, que conoce del proceso por injurias reiteradas iniciado por don Arturo Alessandri Palma contra don Ismael Edwards Matte y otros, por el cual se llega a un avenimiento en este juicio y el querellante se desiste en mérito de él, de la acción deducida.

El escrito fué redactado por los abogados de las partes, señores Fernando Alessandri R. y Máximo Pacheco G., como representantes del señor Alessandri Palma, e Ismael Edwards Izquierdo como abogado patrocinante de los querellados, y con el concurso del mediador don Juan B. Rossetti. Con posterioridad el Notario don Jorge Maira se trasladó al domicilio particular del querellante y de los querellados para recogerles las firmas en este escrito, en señal de asentimiento.

El acuerdo a que se llegó es del tenor siguiente:

1.o— El señor Ismael Edwards Matte declara que no ha sido su ánimo injuriar a don Arturo Alessandri Palma, y que por consiguiente, viene en pedir que se tenga por no escrita cualquiera expresión que pudiera estimarse como injuriosa o simplemene mortificante para el señor Alessandri, como persona privada o como hombre público.

2.o— Manifiesta que en estos últimos días, personas que le merecen respeto, que tuvieron conocimiento de los sucesos del 5 de septiembre de 1938 y que han procedido animadas de espíritu patriótico, le han manifestado que el señor Alessandri no dió la orden que le ha atribuído; y que así también aparece del examen que nuevamente ha hecho de los procesos judiciales que se siguieron para investigarlos.

3.o— Declara, asimismo, que sus apreciaciones han sido de orden meramente político; y que la versión que ha dado de estos sucesos corresponde exclusivamente a la interpretación personal que se había formado de ellos, sin tomar en consideración los antecedentes a que se ha aludido en el número anterior.

4.o— Con relación a la publicación aparecida en la revista "Vea" de fecha 20 de abril de 1949, declara que, revisada esa versión con mayor serenidad, ha podido establecer que no refleja exactamente lo que quizo expresar.

5.o— Que por razones de orden patriótico ha decidido poner término definitivo a la larga lucha que ha sostenido con el señor Alessandri, en la que, por desgracia, ha existido apasionamiento.

6.o—El señor Alessandri acepta las explicaciones procedentes, expresando que en vista de ellas y concordando con lo que se manifiesta en el número quinto, viene en desistirse de la querella y de la acción civil entabladas en contra de los señores Ismael Edwards Matte, Julio Lanzarotti R. y de la "Empresa Ercilla, Sociedad Anónima, Comercial y Editora", representada por su gerente don Mauricio Fabry; y pide el archivo de los antecedentes.

7.o— Los señores Ismael Edwards Matte, Julio Lanzarotti R. y Mauricio Fabry aceptan el desistimiento anterior; y el querellante y los querellados se declaran liberados de todo cargo.

Este escrito lleva las firmas de los señores Ismael Edwards Matte, Julio Lanzarotti R., Mauricio Fabry y Arturo Alessandri Palma, y de los abogados señores Ismael Edwards Izquierdo, Fernando Alessandri Rodríguez y Máximo Pacheco Gómez.

Querellante y querellados no han mantenido ninguna entrevista para finalizar el acuerdo, en el que sólo han intervenido los mediadores.

El acuerdo anterior fué llevado ante el señor Ministro designado por la Ilustrísima Corte para conocer la querella del señor Alessandri, por don Fernando Alessandri, don Máximo Pacheco y don Juan B. Rossetti, que intervino como mediador.

El señor Ministro proveyó lo que sigue: "A lo principal, téngase por desistido a don Arturo Alessandri Palma de la querella de fojas 18, contra don Ismael Edwards, Julio Lanzarotti y Mauricio Fabry, como asimismo de la acción civil también instaurada a la Sociedad Empresa "Ercilla", representada por don Mauricio Fabry".

"Otrosí. Téngase presente. — Una vez ejecutoriada, archívese".

"Firmados: José Manuel Castro.— Efraín Vásquez".

Así quedó terminado el proceso que contenía la querella del señor Alessandri, el que ha sido archivado por disposición del señor Ministro.

PINTURA FRANCESA EN "LE CAVEAU".— Una de las exposiciones más concurridas de las últimas semanas ha sido la exposición de cuadros franceses modernos y contemporáneos, que fué inaugurada el lunes pasado en la sala de exhibiciones de la Librería Francesa, llamada "Le Caveau". La reunión de notables obras de los más representativos artistas de las últimas escuelas pictóricas de Francia, en una colección que sintetiza la trayectoria de la pintura francesa, desde las postrimerías del siglo pasado hasta el presente, ha llamado la atención del público asistente, que las ve reunidas por primera vez.

Forman parte del conjunto diversos cuadros de Cézanne, Braque, Desneyer, Marchand, Marquet, Rousseau, Rouault, Utrille, Vlaminvk, Walch y otros, reproducidos por la calcografía Braun, de París.

NOTAS RELIGIOSAS.— La Archicofradía de las Madres Cristianas nos encarga anunciar que la Misa que se oficiará hoy, en la Iglesia de Las Agustinas, donde se está celebrando con gran solemnidad la tradicional novena de Santa Mónica, patrona de la Asociación, se aplicará por el alma de la señora Sara Irarrázaval de Edwards, y la de mañana, lo será por el alma de la señora Rosa Pérez Cotapos de Lazo, socias fallecidas de la Archicofradía.

MISAS.— Hoy a las 11 horas se oficiará una misa en la Basílica de la Merced, por el eterno descanso del alma de la señora Julia Ilabaca Santa María de Bustos.

—Mañana, décimocuarto aniversario del fallecimiento de la señora Natalia Molinare de Vargas, se oficiarán en la basílica de El Salvador misas a las 7, 8, 9 y 10 horas, por el eterno descanso de su alma.

NACIMIENTOS.— Ha nacido una hija de don Hernán Saavedra Jiménez y de la señora María Inés Achondo de Saavedra.

El Directorio de la Fundación "Dr. MARCIAL RIVERA A.", ruega a las personas caritativas y altruistas, a la Banca, Comercio, Industrias, Colonias extranjeras y familias de la sociedad que deseen contribuir personalmente al Preventorio en pro de la niñez desnutrida, en la colecta de hoy, pueden entregar su donativo en dinero o cheque personalmente al presidente, en Moneda 1054, desde las 8.30 a 13.30 horas.

Certamen de Arte Teatral de Universidad de Chile

Muchas son las obras que se han recibido para el certamen de Arte Teatral abierto por el Departamento de Teatro Nacional de la Universidad de Chile, y que ha estipulado importantes premios en drama, comedia, sainete y obra cómica o costumbrista, tanto para teatro como para teatro radiofónico.

El plazo de recepción de las obras será hasta el 31 de julio, y el jurado deberá dar su fallo en el transcurso del mes de agosto, a fin de que ellas puedan ser representadas a fin de año por las compañías nacionales o por la que se organice, auspiciada por la Universidad, con tal objeto.

El Departamento de Teatro Nacional advierte que los trabajos deben ser presentados en tres ejemplares a máquina, espacio dos, firmados con seudónimo, y en sobre cerrado adjunto las señas del autor y especificación del tema al cual concursa. La recepción de las obras, como toda clase de datos o antecedentes, se hace en Alameda Bernardo O'Higgins 528, fonos 35093 y 35094.

Centro de Ex Alumnos del Instituto Comercial N.o 3

Recientemente se creó el Centro de Ex alumnos del Instituto Comercial N.o 3, Su Directorio quedó constituído provisoriamente como sigue: Presidente, Sergio Urbina; secretarios, Humberto Meza y Alfonso Soto; directores, Francisco Parra y Enrique Seisdedos. Se hace un llamado a todos los ex alumnos del Instituto Comercial N.o 3, para que cooperen en la labor del Centro.

Hoy festejan al Director del periódico Mundo Arabe

A las 21.30 horas de hoy se realizará el banquete que centenares de miembros de la Colonia Arabe ofrecen en honor del Director del periódico "Mundo Arabe", don Jorge Sabaj Zurob, como reconocimiento a su labor periodística de 20 años al servicio de la Colectividad y en defensa de los derechos de la raza. Será servido en el Club Palestino, y han sido invitados miembros del Cuerpo Diplomático, parlamentarios, dirigentes políticos, jefes militares y de Carabineros, altos funcionarios públicos, escritores y periodistas chilenos.

Reuniones científicas

SOCIEDAD MEDICA DE SANTIAGO.— Esta noche, a las 22 horas, la Sociedad Médica de Santiago celebra sesión en su local de Merced 565, con la siguiente tabla:

1.— LEPRA EN LA ISLA DE PASCUA.— Relación de un viaje en Comisión, Dr. Daniel Camus Gundián.

2.— DIAGNOSTICO Y TRATAMIENTO DE LA COLECISTITIS AGUDA.— Estudio anátomo-clínico de 50 observaciones. Dres. Ramón Ortúzar y Juan Troncoso. (Servicio de Medicina y Cirugía del Hospital Clínico de la Universidad Católica).

3.— MIELOESCLEROSIS DE CAUSA INDETERMINADA.— Doctores: R. Etcheverry, A. Nijamkin y R. Barahona. (Cátedra de Medicina y Servicio A de Medicina del Profesor H. Alessandri e Instituto de Anatomía Patológica del Prof. I. Mena.— Hospital del Salvador).

SEMINARIOS DE MEDICINA INTERNA DEL HOSPITAL SAN BORJA.— Mañana de 9 a 11 horas, habrá sesión con la siguiente tabla: Tema: "Conducta terapeutica en las Nefropatías. Director: Dr. Miguel Hermosilla. Relatores: Dr. José Betinyani. Nefritis Agudas. Correlatores: Dres. Raúl Silva y Alejandro Aspée.

Dr. Alfredo Iturra. Nefritis Crónicas. Correlatores: Dres. Antonio Castillo y Enrique Severino.

Dr. Hugo Larraguibel. Esclerosis Renal. Correlatores: Dres. René Rodríguez y Humberto Richetti.

Celebran aniversario de la revista "Occidente".

Con motivo de celebrar el primer quinquenio de la prestigiosa revista "Occidente" su dirección ofreció ayer en el Crillon un cocktail a escritores y periodistas. En el grabado aparecen durante esta manifestación los señores Hermógenes del Canto, Moisés Mussa, Gabriel Gutiérrez Ojeda, nuestra redactora de Vida Social, señorita Yolanda Ross, y la señorita Eliana Vargas.

LA COMISION DE SEÑORAS DEL ROTARY CLUB DE SANTIAGO.— Como se ha venido anunciando, esta tarde, a las 17 horas, en el Hotel Crillon, la Comisión de Señoras del Rotary Club de Santiago, llevará a efecto una importante reunión general de socias.

En esta reunión se tratarán importantes materias relacionadas con el servicio a la infancia desvalida, por lo que la Comisión de Señoras recomienda la mayor asistencia de sus socias.

Como de costumbre, las adhesiones se reciben en la caja del hotel.

DESPEDIDAS EN EL HOTEL CRILLON.— Hoy a las 17 horas se efectuará el té que las amistades de la señora Ema Harnecker de Montero, le ofrecen con motivo de su próximo viaje a Europa.

—La señorita Alicia Pérez de Arce Bravo, será despedida hoy en el Hotel Crillon, a las 17.30 horas, con motivo de su próximo matrimonio.

Las adhesiones para estas manifestaciones se reciben en la caja del hotel.

ENFERMOS.— Ha sido sometido a una operación quirúrgica en el Hospital Militar don Vicente Reyes Vargas.

—En franca convalescencia la señora Nora Sepúlveda Squella.

—Mejor de salud, don Oscar Moder Ponce de León.

MATRIMONIO.-

El próximo domingo, en la Iglesia La Estampa contraerá matrimonio privadamente el señor Luis Meneses B. con la señorita Elena Quinteros.

ANIVERSARIO DE HOLANDA.— Con motivo del aniversario natalicio de Su Majestad la Reina Juliana, el Ministro de Holanda y señora de Kasteel, recibirán a la colectividad holandesa en su residencia, Pedro de Valdivia 2084, mañana, de 12 a 13 horas.

MATRIMONIOS.— El domingo 10 del presente se efectuó privadamente el matrimonio de la señorita Eliana Figueroa Garrido con el señor Luis Vigneaux Prieto.

—El 10 del presente se efectuó, privadamente, en Los Andes, el matrimonio de la señorita Fresia Salas Muñoz con el señor Manuel J. Herrera Herrera.

De nuestro álbum.-

Señora LUCIA ARRIETA DE INFANTE

COMIDA DE EX ESTUDIANTES DE DERECHO. — Un grupo de profesores universitarios, profesionales y escritores egresados de la Escuela de Derecho de la Universidad de Chile, entre los años 1924 y 1928, organizan una comida de camaradería que tendrá lugar el 25 de mayo en el Club de la Unión.

Los organizadores, entre los que se cuentan los señores Santiago Lazo Preuss, Aníbal Bascuñán Valdés, Ricardo Lederman Rodríguez, Jorge Leyton Caravagno, Hugo López Rojas, Carlos Monreal Bello, Julio Rocco Rocco y Omar Werth Lubbart, agradecerán a los condiscípulos a adherir a esta fiesta, inscribiéndose en la secretaría de las Escuelas de Temporada de la Universidad de Chile o en la Notaría Almarza, Morandé 237.

PARTIDAS DE GOLF. — El 1.o de mayo se llevará a efecto una partida de golf, organizada por la Saint Andrew's Society, Santiago, en el Prince of Wales Country Club. Los fondos que se reunirán serán destinados a obras de caridad. Varias firmas y particulares han prestado su cooperación, donando premios que serán entregados a los ganadores. Pueden tomar parte en estas partidas todas las personas que deseen, para las que habrá también dos canchas de golf en miniatura.

VIAJEROS.— De Los Angeles, el señor Eliseo Enríquez, señora Raquel Dellinger de Enríquez y sus hijos Fernando y Carmen Luisa.

—A Victoria se ha dirigido don Gustavo Irarrázaval Lima.

Señorita MARIA ANGELICA BAEZA DONOSO (Foto DANA)

GRAN MUNDO EN EL CARRERA.— El maestro Cugat con su orquesta ha iniciado con gran éxito la presente temporada social. Las diferentes reuniones que se realizan durante el día y la noche en el Hotel Carrera han despertado enorme entusiasmo en los círculos de la capital. Entre las numerosas personas que se han dado cita en la hora del té, aperitivo y comida, hemos podido anotar a las siguientes:

Rafael Zaldívar Díaz, Luz Mackenna de Zaldívar, Julio Pereira Larraín, Teresa Larraín de Pereira, Camilo Vial Palma, María Angélica Risopatrón de Vial, Rodolfo Gelcich, Ida Terpelle de Gelcich, Jorge Bravo Zuaznábar, América Miranda de Bravo, Alberto Bascuñán Antúnez, Marta Fierro de Bascuñán, Horacio Montes Sutil, Eliana Olea de Montes, Alvaro Covarrubias, Luz Risopatrón de Covarrubias, Germán Infante Noguera, Lucía Balmaceda de Infante, Francisco Alvarado Squella, Sylvia Moore de Alvarado, Alberto Goldemberg, Raquel Urzúa de Goldemberg, Sergio Donoso Errázuriz, Icho Balmaceda de Donoso, Roberto de la Cerda Semir, Graciela Parot de De la Cerda, Jimmy Swett Carvallo, Graciela de la Cerda de Swett.

BOGATUN DE CAMARADERIA.— El bogatún de camaradería que se le ofrece al general de Brigada del Aire, don Jorge Gana Eastman, con motivo de su reciente ascenso y su nombramiento de Director de Aeronáutica, el sábado 30, las inscripciones quedan cerradas hoy a las 20 horas.

FOYER DE JEUNESSE FRANCAISE.— Nous signalons a nos membres qu'u[illegible] assemblée générale aura lieu [illegible]ns nos salles demain same[illegible] 30 avril a 18 heures 30 au [illegible]rs de laquelle sera débattu[illegible] la situation du Foyer et auro[illegible] lieu les election. Cette as[illegible]blée sera suivie d'un co[illegible]il-comida dansant qui se prolongera jusqu'à 24 heures.

MATRIMONIO CONCERTADO.— Ayer quedó concertado el matrimonio de la señorita Beatriz Darrigrandi Valdés, con el señor Hernán del Río Koboll.

Hicieron la visita de estilo el señor Carlos del Río Koboll y la señora Clara del Río de Echeñique.

In Memoriam.-

César Oliva Alvear

Hoy a las 8 horas se oficiará una misa en la Iglesia de los Misioneros Hijos del C. de María por su eterno descanso.

Enérgica protesta de Chile ante las Naciones Unidas

Informe del Consejo de Seguridad destaca injurias soviéticas y resta importancia a respuesta chilena

Don Enrique Gajardo

FLUSHING, 28. — (U. P.). —La delegación de Chile hizo inscribir en el acta de la Asamblea General de las Naciones Unidas la protesta más enérgica contra el informe del Consejo de Seguridad relativo a la denuncia que hizo Chile de la Unión Soviética por haber provocado un cambio de régimen en Checoeslovaquia.

El Embajador señor Enrique Gajardo, de la delegación chilena, protestó de todas las injurias e insultos lanzados contra Chile en el debate en el Consejo de Seguridad, incluídos en el informe, mientras las réplicas del representante chileno han sido presentadas en forma escueta.

Hizo la protesta al llegar a la Asamblea el informe anual del Consejo. Casi siempre la Asamblea se limita simplemente a tomar nota de estos informes. En este caso Chile se opuso a su redacción terminantemente

Dijo el señor Gajardo: "El informe que tenemos a la vista reproduce con lujo de detalles las expresiones injuriosas de que se sirviera el representante de la Unión Soviética ante el Consejo de Seguridad, para juzgar la actitud asumida por mi país en dicha oportunidad. En cambio, silencia este informe o presenta en forma extraordinariamente tenue y fraccionada la respuesta que en aquella ocasión formulara el representante de Chile". Dijo que es un hecho de "particular gravedad".

MANIOBRA SOVIETICA

Dijo que el informe fué redactado de esta manera, porque al discutirse en el Consejo, los delegados de la Unión Soviética y Ucrania le introdujeron enmiendas substanciales, mientras Chile, por no pertenecer al Consejo, no tuvo oportunidad de hacer otro tanto

Agregó el señor Gajardo: "Estas enmiendas tuvieron por exclusivo objeto la reproducción detallada de insultos que se lanzaron a mi Gobierno por haber tomado la iniciativa de pedir a la Organización una investigación de los sucesos que habían causado justificada alarma en la opinión pública mundial y que de ser efectivos constituían un amenaza para la paz y seguridad internacionales y una flagrante violación por parte de la Unión Soviética de compromisos que tiene contraídos en su calidad de miembro de la NU.

"En cambio, el Gobierno de Chile, que no forma parte del Consejo, no ha tenido los medios para oponerse a ese procedimiento desusado y desleal, habiendo quedado en el informe que comento, reducida a muy escasas líneas, la digna respuesta que diera nuestro delegado permanente frente a varias páginas de injurias contra nuestro país, que se insertaron en la forma que dejo descrita.

"Las palabras destempladas e impropias de la Unión Soviética forman 1.693 líneas, en las actas del Consejo, y la réplica de Chile 1.017. En el informe se reprodujeron 484 renglones de discursos soviéticos y sólo 55 del delegado chileno.

"El delegado argentino en el Consejo, con una nobleza que Chile le agradece declaró al discutirse el informe que las referencias que en él se hacen respecto a la actitud de Chile, frente al problema checoeslovaco, constituyen una presentación parcial del debate debido al hecho de que Chile no es miembro del Consejo y no ha tenido, en consecuencia, los medios de hacer valer sus derechos.

"Pero en esta Asamblea, en que todos los miembros de la NU tienen igual representación, Chile eleva su voz de protesta contra tales procedimientos que no agregan, por cierto, ningún prestigio ni autoridad a quienes los han puesto en práctica. Las páginas de ese informe son indignas de figurar en un documento oficial de la NU, porque contienen acusaciones desprovistas de todo fundamento contra un Gobierno libre y soberano como es Chile, y porque encierran expresiones impropias del lenguaje que debe ser usado en nuestras deliberaciones.

"El Gobierno de Chile, que tiene una limpia trayectoria internacional y que no obedece a dictados como se ha pretendido hacer creer precisamente por quienes los aplican más frecuentemente, no ha podido dejar pasar en silencio el ataque de que ha sido objeto y desde lo alto de esta tribuna lo denuncia y lo rechaza en los términos más enérgicos. Declara, asimismo, que esas injurias no lo detendrán en el camino que se ha señalado de hacer uso de todos los derechos de Estado miembro de la NU. Tampoco lo detendrán las injurias como las que hemos escuchado en días pasados al discutirse en esta Asamblea el caso de la nuera de nuestro ex Embajador en Moscú.

"La delegación de Chile con la autoridad moral que le confiere su forma democrática de gobierno y su larga devoción por la libertad del hombre y su dignificación, seguirá luchando porque esos postulados se impongan en el plan internacional en defensa de los principios de la Carta y la paz mundial. Por las razones expuestas la delegación de Chile solicita que se deje testimonio de su protesta al tomar nota la Asamblea del informe del Consejo".

El delegado de la Rusia Blanca, K. Kisselev, dijo que las réplicas a la "injuriosa y calumniosa" acusación hecha por Chile, en relación con Checoeslovaquia, ya están hechas en el Consejo de Seguridad por lo que no es necesario repetirlas. Dijo que Chile actuó "inspirado por una potencia extranjera", y ahora continúa su papel de propagar injurias contra la Unión Soviética.

Rusos evacuaron esclusas del sistema de canales de Berlín

Enérgica petición británica obligó a los rusos a hacerlo

BERLIN, 28.— (U. P.)— (Por John McDermontt).— Los oficiales y guardias soviéticos se retiraron hoy de tres esclusas importantes del sistema de canales de Berlín occidental, despues del enérgico pedido británico que los rusos cesaran de entorpecer la navegación de las barcazas británicas por esos canales. La primera fuerza rusa en retirarse fué la que ocupaba la esclusa de Charlottenburgo. La lancha militar soviética recogió calladamente a los guardias y oficiales, y se retiró sin incidentes. Lo mismo ocurrió con las esclusas de Spandau y Ploetzense.

Al retirarse los soviéticos, las tropas británicas han quedado en posesión absoluta de las esclusas que son vitales para la navegación por los canales de la zona soviética. El hecho ocurrió después de una enconada y larga disputa sobre el control de las vías fluviales, que culminó con la amenaza británica de que si los rusos no dejaban de trabar el transporte británico, las tropas británicas los expulsarían.

Los británicos apostaron a la policía militar en esas tres esclusas, con órdenes de oponerse a cualquiera tentativa de los rusos de volver a impedir el tránsito de las barcazas británicas, que transportan los abastecimientos traídos por los aviones anglo-norteamericanos hasta los aeropuertos de Gatow y Tegel, para llevarlos hasta los puntos de distribución en la parte sur de la ciudad.

Truman cree que rusos actúan de buena fe

NUEVA YORK.— Vestidas con ropas típicas panameñas, estas cuatro señoritas figuraron entre centenares que participaron en el desfile del Buen Vecino y de Homenaje a Simón Bolívar el 23 de abril. Ellas son (atrás) Vilma Vengoechea, de 16 años y Rita Jiménez, de 15 años; adelante: Maritza Vengoechea, de 14 años, y Dora Jiménez, de 14 años.— (Foto ACME).

PARALIZADAS LAS NEGOCIACIONES DE PAZ CON AUSTRIA

LONDRES, 28.— (UP). — Las negociaciones entre las cuatro Grandes Potencias tendientes a concertar el tratado de paz con Austria se han visto prácticamente paralizadas en espera del resultado de las negociaciones que vienen celebrándose entre el Este y el Oeste sobre Berlín.

Los delegados de los Cancilleres de las cuatro Grandes Potencias han estado discutiendo, sin ponerse de acuerdo, desde que se iniciaron las negociaciones. Hoy los delegados occidentales anunciaron que no era probable que se logre algo hasta tanto que se aclare la cuestión de Berlín.

Los problemas de Austria y Alemania están estrechamente vinculados a la conferencia de Cancilleres sobre Alemania, la cual podría resolver muchos problemas austríacos con mayor facilidad que los delegados encargados de la redacción del tratado de paz.

Permaneció diez años encerrado en un pequeño cuarto

NUEVA YORK, 28. (U. P). — La policía encontró a Paul Makushak, de 33 años, encerrado en un pequeño cuarto en la azotea de una casa de tres pisos, en Brooklyn. Makushak dijo que había estado encerrado durante diez años.

Se cree que Makushak fué mantenido en ese cuarto por su madre, Ana, de 58 años, por temor de que fuera enrolado en el ejército. El descubrimiento se hizo cuando la madre se vió obligada a hospitalizarse para un tratamiento contra el cáncer. La madre hizo un arreglo con una jovencita para que diera que comer al hijo a través de una ventanilla, durante su ausencia. La niña se asustó cuando fué al cuarto para dar la comida al secuestrado y llamó a la policía.

Lo más extraño es que el padre, Peter, de 52 años, vivía separado de la señora, pero en el mismo edificio. El padre no sabía nada acerca del paradero de su hijo. El cuarto tenía apenas un metro por dos, y tres y medio metros de alto.

El secuestrado estaba con una larga barba negra y sus ropas estaban raídas. El cuarto estaba lleno de basuras y un montón de libros. Había en el cuarto dos camas pequeñas, pero sin colchones. Al parecer, la madre dormía en el suelo.

Cuando Paul Makushak fué sacado por la policía, declaró: "Soy un recluso voluntario. No importa lo que ocurre en el mundo". Cuando se le preguntó cómo se sentía al aire libre, dijo: "No me gusta. Estaba mejor en mi cuarto estrecho".

Austin destacó que muchos aspectos de política rusa son verdadera amenaza

WASHINGTON, 28. (U. P.)— (Por Edward V. Roberts). — El Presidente Truman declaró en una conferencia de prensa, que se sentía alentado y creía que los rusos estaban actuando de buena fe en las negociaciones sobre Berlín, pero un miembro importante de su Gobierno, Warren Austin, jefe de la delegación estadounidense ante la NU, advirtió en el Senado que hay otros muchos aspectos de la política soviética, que siguen constituyendo un peligro, al pedir la rápida ratificación del Pacto del Atlántico, como protección contra "la deliberada política de obstrucción de Moscú".

El Secretario de Defensa, Louis Johnson, también insistió en la necesidad de ratificar rápidamente el citado pacto y complementarlo con armas para los países de Europa occidental.

Al ser interrogado por los periodistas acerca de las negociaciones entre Rusia y Estados Unidos, no han llegado a una etapa que calificó de "acuerdos obligatorios".

Esferas diplomáticas dijeron que Malik había dado ayer a Jessup "seguridades orales" de que Rusia levantaría el bloqueo de Berlín, si los aliados ponen fin al contrabloqueo y acceden a celebrar una reunión de Cancilleres para estudiar la cuestión alemana en conjunto.

El Departamento de Estado dijo el martes que parecía estar despejado el camino para el levantamiento del bloqueo, si Rusia era sincera en sus manifestaciones. Parece que ahora Estados Unidos está esperando que Rusia exteriorice su posición en "términos más oficiales".

Warren Austin, al bogar en la Comisión de Relaciones del Senado por la rápida ratificación del Pacto del Atlántico, insistió en los mismos argumentos que Acheson, ayer, al indicar que la solución del problema de Berlín no constituía la solución de muchas otras cuestiones.

EFECTO NEGATIVO DEL VETO EN LA NU

Austin dijo que el abuso por parte de los soviéticos del veto en el Consejo de Seguridad, ha hecho "imposible" que la N cumpla su función de garant zar la paz internacional.

Austin rechazó los argument de que el Pacto del Atlánti restaría eficacia a la acción la NU, y dijo que, por el co trario, él la fortalecería al di minuír el temor de una agr sión.

Gran parte del informe Austin fué dedicado a insis en que el Pacto del Atlánti no viola la Carta de la NU, que, por el contrario, está completo acuerdo con sus d posiciones sobre los pactos r gionales defensivos.

Después de Austin, Johns defendió la necesidad de faci tar armas, como un compleme to de la Alianza del Atlánti Norte, y dijo que "a menos q las disposiciones del pacto se completadas de un modo vig roso, su fuerza en favor de paz se vería disminuída, y hubiera guerra, tendríamos pagar un elevado precio por haberlo hecho así".

Agregó Johnson: "Si vamos fortalecer la línea defensiva Europa, debemos ayudar a nu tros amigos a resolver sus ficiencias en armamentos".

Dijo que una vez que haya aumentado el poderío m litar de los países de Euro paticipantes del pacto, Estad Unidos podría reducir sus gas militares, pero no antes.

Se mantiene precio del cobre en E. U.

NUEVA YORK, 28.— (UP) —El diario "American Metal Market" informó que el cobre electrolítico sigue ofrecido libremente a veinte centavos norteamericanos la libra, pero que la demanda es muy reducida.

Añade que toda la industria cuprífera, con excepción de las minas productoras, está operando sobre la base de veinte centavos la libra.

CONGRESO BELGA APROBO EL PACTO DEL ATLANTICO

BRUSELAS, 28.— (UP).— L Comisión de Relaciones Exterio res del Senado belga aprobó Pacto del Atlántico Norte, co un solo voto en contra, que fu emitido por un comunista.

El Pacto ya fué aprobado p la Comisión de Relaciones de l Cámara.

La ratificación del Pacto de producirse antes de las eleccio nes nacionales de mediados d próximo mes.

Guerrilleros mataron a viuda de Quezón

Le tendieron una emboscada y también asesinaron a diez de sus acompañantes

MANILA, 28.— (U. P.). —(Por Ralph Teatsorth).— Guerrilleros armados de ametralladoras, dirigidos por los comunistas, asesinaron a la viuda de Manuel Quezón, Primer Presidente filipino, y a otras diez personas en una emboscada en una región montañosa a 170 kilómetros de Manila. Las autoridades creen que los guerrilleros tendieron la emboscada en la creencia de que el Presidente Elpino Quirino acompañaba a la señora de Quezón.

Además de la viuda de Quezón, resultaron muertos la hija mayor de la viuda de Quezón María Aurora, de 30 años, y el yerno Felipe Buencamino, funcionario del Ministerio de Relaciones Exteriores filipino y recientemente secretario de la Legación filipina en Roma.

El grupo se dirigía en una caravana de seis automóviles para asistir a la inauguración de un hospital en Baler, pueblo natal del extinto Presidente Quezón, cuando aproximadamente cien guerrilleros detuvieron los automóviles en el zigzagueante camino de la región montañosa y boscosa del centro de Luzón.

Los guerrilleros armados de ametralladoras intentaron sacar por la fuerza a la señora de Quezón del automóvil que encabezaba la caravana. El mayor Ponciano Bernardo intercedió en favor de la viuda de Quezón y fué muerto a tiros. El mayor general Rafael Jalandoni, ex jefe del Estado Mayor del Ejército filipino, también intentó salvar a la viuda del Presidente extinto, rodeándola con un brazo y fué derribado de un culatazo que lo dejó inconsciente. Más tarde recobró el conocimiento y se dió cuenta que era el único sobreviviente del automóvil de la viuda de Quezón.

El hecho aconteció cerca de Bongabon, en la provincia Nueva Ecija, en el centro de una región infestada de miembros del movimiento ilegal hukbalahap (campesinos disidentes).

Los huks, como llaman a los miembros de ese movimiento, han realizado una campaña de terror en la campiña de Luzon desde poco después de la liberación de Filipinas de los japoneses y cuentan con el apoyo de los comunistas. El líder de este grupo es luis M. Tarac, comunista confeso.

CAMPAÑA MILITAR CONTRA LOS "HUKS"

El Presidente Quirino, hondamente conmovido por la tragedia, ordenó una campaña militar en gran escala para eliminar a los huks. Dijo que regresará mañana a Manila y convocará al Gabinete a una sesión de emergencia para estudiar el asunto. Quirino se encontraba en la residencia de verano, en Baguio, cuando recibió la noticia del hecho.

El senador José Avelina, principal opositor político de Quirino, dijo que la emboscada "no sólo es una tragedia nacional, sino una vergüenza nacional". Declaró que el Gobierno era incapaz para dominar a los elementos anarquistas.

Grupos de filipinos, anonadados e indignados, se reúnen frente al hogar de la viuda de Quezón. Muchos lloraban, abiertamente, la muerte de la viuda del ex Presidente, a la que llamaban la "madre del pueblo filipino". La señora de Buencamino, que se encuentra encinta, no fué informada del asesinato de su esposo.

ONCE LOS MUERTOS

Se anunció oficialmente que fueron once las personas muertas: la viuda de Quezón, su hija María Aurora, Buencamino, Bernardo, el mayor Antonio San Agustín, el coronel Primitivo San Agustín, el teniente Diosdado Lazzam, los cabos Querino Almarines y Brígido Almarines, Pedro Payumo, cocinero de Quezón, y el chofer Juan Millina. Antonio Arabejo es el otro chofer desaparecido y se presume que está muerto. Se informó que hubo también tres heridos.

JALANDONI RELATA EL ASALTO

De regreso a Manila, Jalandoni hizo el relato del hecho. Dijo: 'Los bandidos estaban alineados a ambos lados del camino y detuvieron a los automóviles. De pronto ví como uno de ellos intentaba sacar por la fuerza a la viuda de Quezón del auto. Traté de protegerla. Oí que el mayor Bernardo gritó: "Es la señora de Quezón", pero al decirlo dispararon un fusil contra él. Cayó muerto. Puse mis brazos alrededor de la señora de Quezón para protegerla y el bandido me golpeó en la mejilla derecha y me dejó inconsciente. Habré estado así quince minutos.

"Cuando recobré el conocimiento, estaba boca abajo en el suelo y la señora de Quezón y el mayor Bernardo estaban sobre mí. Mi brazo derecho aún estaba alrededor del cuello de la viuda de Quezón. Ella y el mayor estaban muertos. Llamé para que me auxiliaran. Todavía se luchaba algo. Posiblemente la razón por la cual no fuí muerto, es que los bandidos creyeron que ya lo estaba. Cuando me incorporé, vi que "baby" (María Aurora Quezón), yacía a pocos centímetros de distancia".

Jalandoni agregó que los bandidos le robaron el reloj, el anillo y la pulsera de identificación. Dijo que estaba sacando la pistola de la cartuchera para proteger a la señora de Quezón, cuando fué derribado de un culatazo. Declaró que la llegada de refuerzos de gendarmería que, aparentemente, seguían a la caravana a corta distancia, motivó la dispersión de los bandidos.

RENUNCIO SECRETARIO ADJUNTO DE LAS NN. UU.

FLUSHING MEADOWS, 28. (U. P).— El Secretario General de las Naciones Unidas, señor Trygve Lie, anunció la renuncia de su cargo del Secretario General adjunto, general ruso Arkady Sobolev, y el reemplazo del mismo por Konstantin Zinchenko, actual Secretario General de la delegación soviética ante las Naciones Unidas.

La renuncia de Sobolev ha sido anticipada desde su regreso a Moscú hace cuatro semanas para visitar a su hijo enfermo.

Zinchenko ha sido ayudante personal de Molotov en la conferencia de París en París, y también ha sido jefe de la aficina de prensa extranjera del Ministerio de Relaciones Exteriores soviético. Han habido algunas conjeturas si el cambio de actitud rusa hacia Estados Unidos podría atribuirse a la presencia de Sobolev en Moscú.

Aumenta comercio exterior peruano

LIMA, 28 (U. P.)— El volumen total del comercio exterior del Perú durante 1948, fué de 2.233.933 toneladas, con un valor de 2.146.452.710 soles, el que comparado con las cifras correspondientes a 1947, arroja un aumento en el volumen de 147.263 toneladas, equivalente al 2,4 o|o e igualmente un mayor valor de 51.187.801 lo que representa el 3,5 o|o.

De las cifras mencionadas, 1.726.086 toneladas se refieren a la exportación, con un valor de 1.055.832.787 soles; de modo que se registró un aumento de 143.333 toneladas, es decir, del 9.5 o|o, y cuyo equivalente en soles es de 52.889.777, o sea un 5,3 o|o en comparación con las cifras de 1947.

REORGANIZAN GOBIERNO Y P. COMUNISTA BULGAROS

BELGRADO, 28. — (UP). — El órgano comunista yugoeslavo "Borba" anunció que Moscú inició recientemente una reorganización del Gobierno y el Partido Comunista búlgaros, en virtud de la cual se relevó de su cargo al Viceprimer Ministro, Traicho Kostov, y unas 300 personas fueron detenidas.

25 HERIDOS EN ACCIDENTE FERROVIARIO EN EE. UU.

FORT WAYNE (Indiana), 28. —(UP).— Por lo menos 25 personas resultaron heridas, cuando seis carros dormitorios y un coche comedor del tren "Broadway Limited", saltaron de la vía.

Todos los carros permanecieron sin volcarse y ninguno de los pasajeros resultó herido de gravedad.

Tropas comunistas a 56 kilómetros de Shanghai

Abandonó el puerto el último barco de evacuación de Estados Unidos

Rojos intensifican ritmo de su ataque

SHANGHAI, 28.— (UP). — (Por Arthur Goul).— Las tropas comunistas llegaron a 56 kilómetros de Shanghai, mientras la armada de Estados Unidos cerraba virtualmente todas sus restantes instalaciones en tierra y partía para el Japón el que puede ser el último barco de evacuación norteamericano.

El cuartel general de la guarnición nacionalista en esta ciudad, anunció que la vanguardia comunista ocupó la población de Welting, a 56 kilómetros al oeste de Shanghai y 16 kilómetros al este de Suchow, en el curso de una ofensiva que, a medida que pasan las horas, parece ir en aumento. Las tropas nacionalistas todavía se encontraban en posesión de Quinsan, a 48 kilómetros al oeste de Shanghai.

Las vías de escape para los norteamericanos y otros extranjeros en Shanghai disminuyeron con la partida del "Presidente Wilson" hacia el Japón conduciendo 162 refugiados, además de 145 pasajeros regulares. Se anunció que otro buque de pasajeros norteamericano, el "Van Buren", debe llegar aquí el sábado para seguir evacuado a los refugiados, pero los agentes de la empresa naviera manifestaron que no sabían si la situación militar, que empeora por momentos para los defensores de esta ciudad, permitirá que la nave atraque aquí.

LA UNICA VIA DE ESCAPE

Por ahora la única vía de escape es la aérea y ésta puede quedar interrumpida en cualquier momento. La gran empalizada construída en torno a Shanghai por los soldados nacionalistas, corta las vías de comunicaciones con los aeródromos, los que se encuentran directamente en el camino del avance comunista.

Circularon rumores que los últimos aviones de las empresas comerciales partían de aquí el sábado. Sin embargo, los servicios aéreos serán suspendidos antes, si los comunistas aceleran el ritmo de su avance.

La armada norteamericana cerró prácticamente todas sus instalaciones restantes en tierra, en las últimas horas de la tarde. Las autoridades británicas, por su parte, dieron orden de alerta a sus fuerzas aéreas de Singapur y Hong-Kong para evacuar a los súbditos britjnicos que se encuentra en Shanghai, si ello es necesario.

Chiang Kai-shek, que ayer hizo un llamamiento al pueblo chino para que librase una lucha a muerte contra los comunistas, llegó hoy a Amoy, en la costa sur de China frente a Formosa, a bordo de un buque de guerra. Se dijo que Chiang estuvo ayer en Shanghai para conferenciar con los dirigentes nacionalistas sobre sus propósitos de continuar la lucha.

La ocupación de Kashing, centro ferroviario de importancia estratégica a 80 kilómetros al nordeste de Hanchow, situaría a los comunistas sobre la única vía de escape por tierra para la guarnición nacionalista de Shanghai.

Otro ataque comunista en dirección a los fuertes de Woosung, que protege la vía de escape hacia el mar de Shanghai, aparentemente fué contenido durante las últimas 48 horas, cuando la guarnición nacionalista rechazó a las patrullas de reconocimiento rojas.

LA OFENSIVA HACIA EL SUR

En relación con la ofensiva hacia el sur destinada a aislar a Shanghai por tierra, se dijo que las dos columnas comunistas que avanzaban por el este y oeste del lago Tai, estaban a punto de unir sus fuerzas, encontrándose separadas por una faja de terreno de unos cuantos kilómetros en la zona de Pingwang, a 16 kilómetros al norte de Kashing.

Esos informes agregaban que las tropas nacionalistas se habían replegado en dirección a Pingwang, última posición que ocupan en la ruta hacia Kashing. La columna comunista, que avanzaba por la zona occidental del lago Tai, pasó por la población de Changshin y atacó el centro de comunicaciones de Wushing, a 64 kilómetros al norte de Hanchow.

Los informes telefónicos de Kashing que dieron los datos referidos sobre la situación, no indicaban que los nacionalistas se prepararan a realizar un gran esfuerzo para defender esa plaza.

Mientras tanto, el ritmo de evacuación de los extranjeros en Shanghai aumentaba y la gran mayoría de los corresponsales extranjeros ha indicado que se proponen abandonar la ciudad.

Las líneas aéreas tenían constantemente sus aviones en el aire en vuelos desde Shanghai hacia Hong Kong, Tokio, Manila y San Francisco. Cada avión va repleto de pasajeros, sin que se permita llevar exceso de equipaje.

Alí Khan gestiona matrimonio civil

CANNES, 28. — (UP).— El príncipe Alí Khan ha solicitado un permiso especial para casarse civilmente con la actriz Rita Hayworth en su villa de la Riviera, en vez de en la Municipalidad.

Esa petición fué formulada al Alcalde, Paul Derigon, de la aldea vecina de Vallaures.

No se fijó fecha para la boda, pero se espera que ella se realice dentro de dos o tres semanas.

Hasta las mujeres participan en la defensa de la ciudad

Brigadas femeninas secundan labor del ejército nacional

Grandes defensas en torno a Shanghai

SHANGHAI, 28.— (U. P.) — (Por Frank H. Bartholomew). Acabo de terminar un recorrido de 40 kilómetros en torno a las defensas exteriores de Shanghai. El llamado perímetro de defensa está repleto de barreras y trampas contra tanques. Algunos podrían tener la idea que Shanghai va a ser defendida hasta el fin.

Pero no estoy convencido de eso. La batalla por Shanghai quizás no se libre nunca frente a esas defensas. En vez de eso, quizá se realice en las calles de la ciudad antes que los ejércitos rojos se aproximen a tiro de fusil.

Temo que Shanghai, de donde se están retirando todos los extranjeros, incluso la gran mayoría de los corresponsales, pueda caer "desde adentro". El caos económico en la ciudad, que ahora alberga más de seis millones de personas, pueda producir su desplome, o una quinta columna podría hacerlo.

Las autoridades nacionalistas están haciendo todo lo posible por evitar la posibilidad de una "puñalada por la espalda". Hoy, por ejemplo, iniciaron un registro de casa por casa. Todo aquél que no tenga un "certificado de residencia" será "expulsado" de la ciudad. Y millares de soldados nacionalistas trabajan intensamente para fortalecer las defensas exteriores. Vi pruebas de eso en todas partes a donde fuí durante el recorrido que hice con un oficial del ejército de Estados Unidos y un intérprete chino.

Las medidas de seguridad son rigurosas. Fuimos detenidos no menos de treinta veces durante nuestra excursión. Todas las veces los soldados nacionalistas registraron ciudadosamente nuestro coche y fuimos interrogados.

MUJERES ACUDEN EN DEFENSA DE LA CIUDAD

En el curso de nuestro recorrido encontramos numerosas unidades nacionalistas en marcha para ocupar posiciones defensivas. Algunas de esas unidades están acompañadas de grupos de jóvenes muchachas que visten uniforme del ejército regular. Sin embargo, como una concesión a la eterna coquetería femenina, la mayor parte de ellas ha substituído las pesadas botas de soldados por zapatos de tenis azules.

Nuestro recorrido nos llevó hasta el aeródromo de Hungjao y finalmente hasta la última posición defensiva. Ahí se nos dijo que podíamos seguir si queríamos —en dirección a los ejércitos comunistas—, pero que no podríamos regresar a Shanghai.

Aun hay barcos de EE. UU. en Shanghai, dice Pdte. Truman

WASHINGTON, 28 (U. P.)— El Presidente Truman manifestó en rueda de periodistas que todavía quedan unidades navales norteamericanas en el puerto de Shanghai, pero no reveló el número.

Dijo que no eran verídicas las noticias de que la Marina de Estados Unidos ha dejado a los nacionales que se las arreglen como puedan, puesto que hay dos barcos de pasajeros hoy en Shanghai que se disponen a zarpar con espacio disponible para aquellos que deseen partir.

Agregó que el transatlántico "Presidente Wilson", zarpó ayer con su lista de pasajeros incompleta.

Cuando se le preguntó si Estados Unidos piensa protestar por la violación de la Embajada de Estados Unidos en Nanking por los soldados comunistas, Truman dijo que, en primer lugar, no ha habido una información oficial al respecto, y, en segundo término, decidirá sobre el particular en el momento oportuno, si es que se recibe notificación oficial de la violación. Según el Departamento de Estado, soldados comunistas irrumpieron en el dormitorio del embajador.

Uruguay venció en basket - ball al Perú, anoche

ASUNCION, 28.— (UP). — Uruguay venció esta noche a Perú, 32 por 21, en el décimo-cuarto Campeonato Sudamericano de Basketball, que se disputa en el Estadio Comuneros.

El desarrollo del partido en sus cuarto, fué el siguiente: primer cuarto, Uruguay, 13 Perú 7. En el segundo cuarto Uruguay 19, Perú 11. Tercer cuarto, Uruguay 27, Perú 18.

Los equipos formaron así:

URUGUAY: Adesio Lombardo, Roberto Lovera, Hector Ruiz, Carlos Miraldi y Nelson Demarco.

PERU: Luis Alberto Sánchez, Carlos Alegre, David Descalzo, Virgilio Bravo y Alberto Fernández.

Dirigieron el match los jueces argentinos, Juan Carlos Sánchez y Mario Horacio Lescurrie.

En el único partido de esta noche, los pronósticos de los aficionados estaban en favor del Uruguay.

POLLITOS DE GRAN PEDIGREE DE EE. UU.

Aquí aparece don Severino Pazos, propietario del conocido criadero "La Granja", recibiendo 500 pollitos Leghorns y Plymouth Rock, de gran pedigree de postura que llegaron en el avión Interamericano de la Panagra el 11 de abril, procedentes del famoso criadero de Horace Dryden, de California, y que arribaron en inmejorables condiciones, siendo ésta la segunda importación que durante un año y con todo éxito ha hecho el señor Pazos para su criadero "La Granja"

QUEDARIA PENDIENTE RESOLUCION SOBRE LAS COLONIAS ITALIANAS

Sólo en septiembre se podría llegar a un acuerdo en la NU.

FLUSHING, 28. — (U. P.). — En esferas autorizadas manifestaron que las posibilidades de que se llegase a una decisión durante el actual período de sesiones de la Asamblea General sobre las antiguas colonias italianas, parecían haber disminuído al no progresar las gestiones de los países latinoamericanos para encontrar una fórmula aceptable para la mayoría.

Los delegados latinoamericanos se reunieron esta tarde, para escuchar el informe de la comisión de cuatro naciones, —Argentina, Brasil, Chile y México—, designada por ellos para tratar de encontrar una solución en la serie de consultas con las partes interesadas, y se dijo que el informe "estaba muy lejos de ser optimista".

Durante los últimos quince días, los miembros de esa comisión, las cuatro naciones, han estado celebrando una serie de conferencias con los delegados británicos, norteamericanos, italianos, y árabes, pero todas las fórmulas presentadas han tenido que hacer frente a las objeciones de uno o más de esos países.

Frente a la posibilidad de que ciertos países traten de lograr una solución parcial a la cuestión de las colonias, aplazando el resto hasta el próximo período de sesiones de la Asamblea General, se dijo que los delegados latinoamericanos han acordado tácitamente, el oponerse a soluciones parciales y tratar hasta el último momento, de lograr una solución total o nada.

Los partidarios de la solución parcial han sugerido que se dé a los británicos el fideicomiso sobre la Cirenaica; a los italianos, sobre Somalía; y que la cuestión de las colonias restantes se aplace hasta el período de sesiones de septiembre.

Primer paso para postergar ingreso español a la NU.

FLUSHING MEADOWS, 28. — (U. P.). — El delegado belga Fernand van Langensove, en lo que pareció ser el primer paso para aplazar el estudio de la cuestión de España en la Asamblea General, dijo que no se serviría ningún propósito útil tratar ese asunto en estos momentos.

Langensove hizo esas declaraciones en rueda de la Comisión General convocada para redistribuir los asuntos del temario de la Asamblea, con el objeto de apresurar sus labores. El delegado belga manifestó: "Algunos asuntos del temario no sirven propósito útil alguno. Por ejemplo, los casos de Indonesia y España". Advirtió que si se continúa incluyendo asuntos de esa índole en el temario, "las Naciones Unidas pueden sufrir una crisis".

Las declaraciones fueron hechas al mismo tiempo que circulaban rumores que se haría un esfuerzo para colocar el asunto de España en el último lugar del programa del Comité Político, de modo que el debate sobre el mismo se aplazará hasta el período de sesiones de septiembre, si no hay tiempo suficiente durante las actuales reuniones. Tanto los delegados belgas como los franceses, se oponen a que los asuntos importantes del temario del Comité Político sean pasados al Comité Político Especial, basándose en que los mismos deben ser estudiados en el organismo principal.

El delegado chileno, señor Hernán Santa Cruz, había propuesto que el caso indonesio fuera enviado al Comité Especial, mientras que el polaco Julius Katz Suchy, sugirió el traslado a ese organismo, de la cuestión de los hindúes en Sud Africa y la admisión de Israel.

ELECCIONES PARLAMENTARIAS CELEBRA BOLIVIA EL DOMINGO

LA PAZ, 28 (UP).— (Por Luis V. Zavala).— El primero de mayo el pueblo boliviano renovará un tercio del Senado y una mitad de la Cámara de Diputados, esto es, nueve senadores y 56 diputados.

Para ocupar estas bancas hay 20 candidatos para a Cámara Alta y 160 pra la de Diputados.

La actual composición del Senado es la siguiente:

Partido de la Unión Socialista Republicana o PURS, 9; Partido Liberal, 5; Partido de la Izquierda Revolucionario o PIR, 2; Federación Sindical de Trabajadores Mineros, 1.

A esta cifra se agregarán los nueve senadores que serán elegidos en los comicios de mayo.

Para completar dicha cifra el PURS ha presentado seis candidatos; los liberales 3; el PIR 3; los social-democráticos 3; el Movimiento Nacionalista Revolucionario 2; la Falange Socialista boliviana 1, y dos independientes.

La Cámara de Diputados se halla constituída en la forma siguiente:

PURS, 24; PIR, 15; P. Liberal, 8; Mineros, 4; P. Social Democrático, 1; Independientes, 4.

Para llenar las otras 56 bancas existen: 45 candidatos del Purs; 28 del P. Liberal; 24 el MNR; 18 del PIR; 14 de la Falange; 12 del P. Social Democrático-PSD; 3 del MNR disidente y dos de la Federación de Mineros. Hay también 15 candidatos independientes: uno de estos es comunista.

En las elecciones estarán representados todos los partidos políticos del país, desde el derechista Liberal hasta el pequeñísimo comunista. Actuarán con candidatos propios el partido de gobierno, PURS, que llevó en 1947 a la Presidencia al doctor Enrique Hertzog, considerándose esta fracción como de centro; los liberales se llaman también partido de centro, pero aquí se les considera como una agrupación de derecha.

Las actividades pre electorales se han desarrollado en un clima de completa libertad y garantías otorgadas por el Presidente Hertzog, en cuyo gabinete se hallan representados los partidos Liberal y Social Demócratico, y en él participa además como Canciller su contendor en las elecciones presidenciales de 1947, el internacionalista, Luis Fernando Guachalla.

RESUELTA REPRESENTACION DE LOS GOBIERNOS EN CONFERENCIA DE OIT.

MONTEVIDEO, abril, 28 (UP).— En el segundo día de la Cuarta Conferencia Regional Americana del Trabajo, quedó resuelto el número de representantes gubernamentales, patronales y obreros que integrarían las distintas comisiones, encargadas de estudiar los tópicos que aborda la Asamblea.

Los miembros gubernamentales de cada comisión, son los jefes de delegaciones.

El denominativo y la integración de las comisiones son los siguientes: Comisión de condiciones de empleo de los trabajadores agrícolas: Miembros Gubernamentales.— Argentina, Bolivia, Brasil, Canadá, Colombia, Costa Rica, Cuba, Chile, Estados Unidos, República Dominicana, Ecuador, Guatemala, Haití, México, Panamá, Uruguay.

Miembros Empleadores: señor Borgonovo (Argentina), suplentes: señores Giménez y Oliver (Argentina), señor Lodi (Brasil), señor Sarta (Colombia), señor Díaz (Chile), señor Cocco (República Dominicana), señor Félix (Ecuador), señor Olander (Estados Unidos), señor Gelsi (Uruguay), suplente señor Lerena (Uruguay).

Miembros trabajadores.— señores: Alonso (Argentina), Pincheiro (Brasil), Colorado (Colombia), Rodríguez (Cuba), Contreras (Chile), Romualdi (Estados Unidos), Compas (Haití), Gutiérrez (Uruguay).

Comisión de arreglos de los conflictos del trabajo.—Miembros gubernamentales: Argentina, Brasil, Canadá, Colombia, Cuba, Chile, República Dominicana, Ecuador, Estados Unidos, México, Panamá, Uruguay; suplente, Bolivia.

Miembros empleadores: señor Borgonovo (Argentina); suplente señor Pinto (Argentina), señor Virriera (Bolivia), señor Taylor (Canadá), señor Fernández (Cuba), señor Shaw (Estados Unidos), señor Ramírez (Guatemala), señor Gentil (Haití), señor Plá (Uruguay).

Miembros trabajadores: señor Diskin (Argentina), señor Girvin (Canadá), señor Quiros (Brasil), señor Mercado (Colombia), señor Castillo (Costa Rica), señor Godoy (Chile), señor Hannah (Estados Unidos), señor Horne (Uruguay).

Comisión de condiciones de vida y de trabajo de las poblaciones indígenas.—Miembros gubernamentales: Argentina, Bolivia, Ecuador, Estados Unidos, Guatemala, México.

Miembros empleadores: Borgonovo (Argentina), suplente señor Giménez (Argentina), Lodi (Brasil), Félix (Ecuador), Tahan (Estados Unidos), Ramírez (Guatemala), Fornoni (Uruguay).

Miembros trabajadores: señor Valerga (Argentina), señor Mariaca (Bolivia), Espinoza (Chile), Naranja (Ecuador), Aragón (México).

Comisión de resoluciones.— Miembros gubernamentales: Argentina, Bolivia, Brasil, Colombia, Costa Rica, Chile, Estados Unidos, Guatemala, Haití, México, Panamá, Uruguay.

Miembros empleadores: Borgonovo (Argentina), suplente señor Pinto (Argentina), Virriera (Bolivia), Lodi (Brasil), Sarte (Colombia), Fernández (Cuba), Cocco (República Dominicana), Tahan (Estados Unidos), Barbagelata (Uruguay), suplente señor Lerena (Uruguay).

Miembros trabajadores: señor Fernández (Argentina), señor Cabral de Melo (Brasil), señor Monge (Costa Rica), señor Godoy (Chile), señor Pichardo (República Dominicana), señor Romualdi (Estados Unidos), señor Meza (México), señor Guasta (Uruguay).

Siete muertos en un tiroteo en Calcuta

CALCUTA, 28.— (UP).— Siete personas, inclusive cuatro mujeres, resultaron muertas anoche, cuando la policía hizo fuego sobre un grupo de manifestantes, después de una reunión femenina para expresar sus simpatías por los 300 comunistas que realizan una huelga de hambre en la cárcel.

La manifestación se efectuó, pese a la prohibición para celebrarla dictada por las autoridades.

FACILIDADES EN ESPAÑA A EXPORTACION DE LIBROS

MADRID, 28.— (Especial). — La Subsecretaría de Economía Exterior y Comercio ha dispuesto que en lo sucesivo, las exportaciones de libros dirigidas a particulares puedan efectuarse sin necesidad de solicitar la previa licencia de exportación.

Esta franquicia es extensiva a los diarios, periódicos y revistas que puedan intercambiarse también entre particulares.

Para los países americanos, los envíos deberán limitarse a un peso de 4 kilos, pudiendo llegar a 5, cuando se trate de un solo volúmen. En los envíos a países europeos, los márgenes son de 3 y 4 kilos.

60 muertos en un triple choque de trenes, Sud Africa

JOHANNESBURG (Sud Africa), 28.— Se calcula en 60 el número de muertos y en unos 70 los heridos, en un triple choque de trenes ocurrido aquí —el peor que se haya registrado en la historia de Sud Africa. Las víctimas son en su mayor parte nativos.

Una información periodística fijaba el número de heridos en más de 100, pero las cifras precisas aún no han sido dadas a conocer oficialmente.

BREVES DEL CABLE

PRENSA RUSA SE REFIERE A ESPIONAJE EN FINLANDIA

MOSCU, 28.— (U. P.) — La prensa soviética publicó en un lugar de preferencia la noticia de Helsinki que informa sobre amplias actividades de espionaje norteamericano mediante misioneros mormones. Dice que la red de espionaje está a cargo de 36 ministros que iniciaron sus actividades en el norte de Finlandia, y se expandieron por todo el país, manteniendo estrecho contacto con las organizaciones fascistas locales.

CAMPAÑA CONTRA PACTO DEL ATLANTICO

NUEVA YORK, 28. (U. P).— Henry A. Wallace, líder del Partido Progresista, inició una jira nacional de discursos para exhortar a que se rechace el Pacto del Atlántico Norte.

LLAMADO COMUNISTA A LOS OBREROS ALEMANES

BERLIN, 28. (U. P)— El cuartel general comunista de Alemania occidental, hizo un llamamiento a los obreros para que el 1.o de Mayo realicen manifestaciones, pidiendo el inmediato levantamiento del contrabloqueo aliado de la zona soviética.

EXIGEN GARANTIA A H. POLLITT

WEMBLEY (Inglaterra), 28. (U. P).— El Consejo Municipal de Wembley exigió que Harry Pollit, secretario general del Partido Comunista, deposite la suma de 500 libras esterlinas como garantía para responder a los posibles daños que sufra el edificio de la Municipalidad durante la reunión política del domingo en la noche, en la que el dirigente comunista pronunciará un discurso.

Gran importancia aérea adquiere la Ciudad Eterna

K.L.M. efectúa actualmente diez vuelos semanales desde y hacia Roma

AMSTERDAM. — Diez vuelos semanales efectúa, al presente, la K.L.M. Compañía Real Holandesa de Aviación, desde y hacia Roma. La importancia aérea de la Ciudad Eterna consiste, principalmente, en su situación geográfica de punto de enlace entre las partes meridional y noroccidental del Viejo Mundo. Los servicios que cubre la empresa mencionada son actualmente los siguientes: tres veces a la semana, une a Holanda con Atenas; dos veces, Amsterdam-Teherán; varias veces por semana, Amsterdam-Tunisia, además de la detención semanal de los DC-6 procedentes de Sud América. En cuanto a la celebración del Año Santo, que comenzará en la Pascua de Navidad de 1949, la K.L.M. ha hecho preparativos especiales para atender a los cientos de miles de pasajeros que se dirigirán a "Caput Mundi", y es así como ha incorporado en su red aérea la ciudad de Milán.

EXTRACTO DE LA TERCERA MEMORIA ANUAL DE LA COMPAÑIA DE ACERO DEL PACIFICO S. A.

De acuerdo con lo ordenado en el artículo 43 de los Estatutos Sociales, se sometió a la consideración de los accionistas la Memoria y Balance General correspondiente al año 1948.

Este balance, tal como los anteriores, no arroja en el período utilidades o pérdidas, por cuanto la Sociedad ha dedicado sus actividades a proseguir los trabajos de construcción de la Planta de Acero de San Vicente (Huachipato).

EXISTENCIA LEGAL DE LA SOCIEDAD

Acreditada la suscripción total del capital, el Supremo Gobierno, por decreto de Hacienda N.o 3,418, de 24 de mayo de 1948, declaró legalmente instalada la Compañía de Acero del Pacífico S. A.

En la suscripción de las acciones de la Serie "B", correspondiente a particulares, la Compañía recibió el valioso aporte de algunas instituciones bancarias, de Compañías Salitreras, de cobre y carboneras, de Empresas Navieras, de Compañías de Seguros, de Sociedades Comerciales, de otras importantes empresas y de numerosos particulares, lo que permitió cumplir oportunamente con las condiciones previas a la declaración de instalación legal de la Sociedad.

PRESUPUESTO DEL PROYECTO Y NUEVOS RECURSOS FINANCIEROS

A mediados del año 1948 se dió total cumplimiento a las condiciones exigidas por el Export Import Bank of Washington para la apertura del crédito por US $ 28.000.000, destinados a la adquisición de equipo y maquinaria, pago de servicios, etc., para la Planta de Acero de San Vicente, y, a principios de julio de ese mismo año, el Export Import Bank of Washington comunicó oficialmente que el crédito había sido abierto.

Durante 1948 se efectuó una revisión general del presupuesto para la construcción de la Planta de San Vicente, hecho a base de los precios de 1946. El nivel general de precios en los Estados Unidos en el primer semestre de 1948, comparado con el nivel en 1946, se había elevado en un 35%. Comprendido en este índice está el de los precios de los materiales de construcción, que en el mismo período señalado se había elevado en un 48%. Por otra parte, las condiciones de precios en Chile se habían modificado, en igual forma, substancialmente.

Además, era necesario tomar en consideración algunas modificaciones técnicas introducidas en el Proyecto y contemplar algunas inversiones complementarias que se estimaron indispensables para asegurar el éxito durante la operación de la Planta.

El aumento en el Presupuesto General, derivado de las razones indicadas, hacía necesario obtener nuevos recursos financieros, tanto para las compras en los Estados Unidos como para las inversiones en moneda chilena.

Con fecha 9 de agosto de 1948, por intermedio de la Corporación de Fomento de la Producción se presentó al Export Import Bank of Washington una solicitud de ampliación del crédito siderúrgico.

Simultáneamente CAP solicitó de la misma Corporación un nuevo crédito, que cubriera las mayores inversiones en moneda chilena, el que, con fecha 25 de octubre de 1948, fué aceptado por la Corporación otorgando un crédito por la suma de $ 250.000.000.

En los últimos días de diciembre de 1948 el Export Import Bank acordó conceder un crédito adicional, y el 7 de febrero de 1949, se firmó el contrato respectivo, según el cual el crédito destinado a la planta siderúrgica de CAP, se aumenta de US $ 28.000.000 a US $ 48.000.000; la fecha final para hacer avances sobre el crédito se prorroga del 31 de diciembre de 1948 al 31 de diciembre de 1950, y se modifican las condiciones relativas al pago, estableciéndose que la primera cuota de amortización vencerá y será pagadera el 15 de junio de 1951, y las restantes 39 cuotas semestrales vencerán, y serán pagaderas semestralmente, y en forma sucesiva a partir de esa fecha.

Considerando los nuevos créditos obtenidos, los recursos financieros de que dispone CAP alcanzan a US $ 87.200.000, de los cuales US $ 15.000.000 corresponden al capital y US $ 72.200.000 al total de los créditos. El Presupuesto General alcanza a US $ 87.200.000, de los cuales US $ 60.600.000 corresponden a inversiones en Estados Unidos, y US $ 26.600.000 a inversiones en Chile.

CAPITAL

Durante 1948 se suscribió la totalidad del capital de US $ 15.000.000. De este total se había pagado al 31 de diciembre de 1948 US $ 12.956.852.22, de los cuales US $ 7.308.240.94 fueron abonados en efectivo, y US $ 5.648.611.28 con documentos, con vencimientos en 30 de junio y 1.o de julio de 1949 y 31 de marzo de 1950.

CREDITOS

Durante 1948 la Compañía de Acero formalizó la emisión de debentures por US $ 11.096.700 que fueron autorizados por la Junta Extraordinaria de Accionistas celebrada con fecha 26 de mayo de 1948. De estos debentures US $ 10.000.000 fueron adquiridos por el Banco Central de Chile, y US $ 1.096.700 por la Caja de Amortización. Con esta operación se cancelaron los anticipos hechos a CAP por el Banco Central y la Caja de Amortización durante 1947, por US $ 7.000.000, y US $ 1.096.796.77, respectivamente.

Al 31 de diciembre de 1948, CAP había utilizado un total de créditos a largo plazo por US $ 26.257.000.73.

Además, CAP ha obtenido créditos de los proveedores norteamericanos de equipo y maquinarias por US $ 907.779.74 de los cuales se han utilizado US $ 358.700.57, y se ha amortizado un total de US $ 99.669.68 quedando al 31 de diciembre un saldo vigente por US $ 259.030.89.

INVERSIONES

Al 31 de diciembre de 1948 la inversión total en la Planta de San Vicente alcanza a US $ 31.572.027.17, de los cuales US $ 23.647.394.30 corresponden a inversiones en dólares, y US $ 7.924.632.87, a inversiones en moneda corriente.

Del total de US $ 31.572.027.17 invertidos en la Planta de San Vicente, US $ 23.647.394.30 corresponden a compras de maquinarias y equipos en los Estados Unidos, US $ 4.369.382.57 a compras en Chile, y US $ 3.563.250.30 a sueldos y jornales en Chile.

La inversión en los proyectos y servicios complementarios de la Planta de San Vicente (Explotación de calizas de la Isla Guarello, habitaciones para el personal, proyecto de población permanente, y proyecto de zona industrial) alcanzaba el 31 de diciembre de 1948 a US $ 731.911.49, de los cuales US $ 663.453.70 corresponden a gastos en moneda corriente y US $ 68.457.79 a inversiones en moneda extranjera.

Además, al 31 de diciembre de 1948, CAP tenía compromisos por compras de equipos y maquinarias ascendentes a US $ 16.064.435.49, de los cuales US $ 15.725.690.43 corresponden a compromisos por compras en los Estados Unidos y US $ 338.745.06 a compromisos por compras en Chile.

COMPRAS DE EQUIPO, MAQUINARIAS Y MATERIALES

Durante 1948, por intermedio de la Oficina de Nueva York, se colocaron 1.693 órdenes de compra por un valor total aproximado de US $ 19.000.000 FAS puerto de embarque. De las compras anteriores, se embarcó a Chile desde los Estados Unidos un total de 30.283 toneladas de maquinarias, materiales y equipo destinados a la Planta, por un valor aproximado de US $ 10.000.000 CIF puerto chileno.

Para compras efectuadas en el país, se emitieron 3.747 órdenes con un valor aproximado de $ 87.000.000 moneda chilena.

TRABAJOS DE CONSTRUCCION

Durante el año 1948 se aumentó notablemente el ritmo de los trabajos de construcción de la Planta Siderúrgica. A la fecha de la presente memoria, el estado de avance de los departamentos que se indican era el siguiente:

MUELLE.— Quedó terminado en el segundo semestre de 1948. Desde esa fecha ha sido descargado un total de 20.900 toneladas de equipos, maquinarias y materiales de construcción. La cantidad total que deberá descargarse por el Muelle de la Compañía se estima en 140.000 toneladas, lo que permitirá aborrar aproximadamente $ 15.000.000 de lo que habría costado hacer esta descarga en el Puerto de Talcahuano. Esto representa alrededor del 50% del valor del Muelle propiamente tal;

COKERIA.— Se completaron totalmente las fundaciones, y se han colocado 12.000 toneladas de refractarios, lo que representa un 92% del total. Simultáneamente se ha empezado a montar el acero estructural y el equipo mecánico de esta planta, y a la fecha se ha colocado el 40% del total requerido.

ALTO HORNO E INSTALACIONES AUXILIARES. — Se han completado el total de las fundaciones de las tolvas de materias primas, pozo de carga, alto horno, recuperadores de calor, instalaciones para limpiar el gas, patio de fundición y casa de compresoras. Se ha comenzado el montaje de la parte estructural correspondiente al hogar del horno;

LAMINADOR DE PLANCHAS, CHAPAS Y HOJALATA. — Se compone de ocho edificios con una superficie total cubierta de más de 28.000 m2. Se han construído el total de las fundaciones de los edificios y del equipo y maquinaria. Se han montado el 98% de los edificios, lo que representa 3.800 toneladas de acero estructural. Con la ayuda de cuatro puentes grúas, que ya están en operación, se ha montado el 15% del equipo y maquinaria;

MAESTRANZA.— Se ha completado totalmente la construcción del edificio de la Maestranza, y se han instalado todo el equipo y maquinaria, con la sola excepción de dos máquinas herramientas. La Maestranza está ya al servicio de la faena de construcción;

SERVICIOS GENERALES

a) SUMINISTRO DE AGUA.— Se han completado las fundaciones y superestructura de las obras de captación en el Río Bío-Bío, y se han montado las bombas y motores e instalado una cañería de acero de 1.37 m. de diámetro desde la bocatoma hasta el estanque de sobrecarga (6.300 mts.). Se ha completado la construcción de un estanque de sobrecarga de 30.000 metros cúbicos de capacidad, y se han instalado 320 metros de cañería de acero de 1,22 m. de diámetro que une el estanque con la red interna de distribución de agua en el recinto de la planta siderúrgica. Además se han construído 1.100 metros de cañería de 0,915 m. de diámetro y 1.500 metros de cañería de diámetro menores que forma parte del sistema de distribución interno de la Usina;

b) ALCANTARILLADO.— Se han instalado 6.500 metros de alcantarillas de diámetros variables entre 1,37 m. y 0,76 m. Esto representa un 75% del total que debe hacerse;

c) LINEAS FERREAS.— Se han instalado 17,8 Kms. de líneas férreas, lo que representa un 66% del total;

d) DISTRIBUCION DE ENERGIA ELECTRICA.— Se ha construído el edificio de la sub-estación principal donde rematará la línea de tranmisión de 154.000 volts que une la Usina con la planta hidroeléctrica del Abanico. Asimismo, se ha construído el edificio de la sub-estación sur, y se ha instalado el total de la postación del sistema aéreo de distribución de la zona norte de la Usina. Se han completado las fundaciones de la planta generadora de vapor y de energía eléctrica, y se están instalando el acero estructural y el equipo de esta planta.

Con el objeto de dar una idea de la magnitud de la faena de construcción se proporcionan los siguientes datos:

Obreros que trabajan en la construcción de la Planta	3.600
Obreros que trabajan en faenas complementarias	500
TOTAL OBREROS	4.100
Empleados que trabajan en la construcción de la Planta	482
Empleados que trabajan en faenas complementarias	68
TOTAL EMPLEADOS	550

Material importado recibido	71.000 tons.
Movimiento de tierra realizado	826.000 m3.
Concreto colocado	50.300 m3.
Armadura de concreto colocada	3.600 tons.
Acero estructural montado	4.800 tons.
Refractarios colocados	12.000 tons.

Si se cumplen los plazos de entrega en la Planta, de los materiales, equipo y maquinarias contratados y no se presentan circunstancias imprevistas, se estima, de acuerdo con el plan estudiado, que se podrán poner en marcha por etapas sucesivas las diversas unidades de la Planta en el período comprendido entre el último trimestre del presente año y el comienzo del segundo semestre del año próximo.

PREPARACION DE PERSONAL

Es de especial interés destacar la labor de preparación técnica que se ha desarrollado en el elemento obrero que trabaja en la faena de construcción. En realidad, la gran mayoría de los obreros especializados ha aprendido su oficio en la propia faena de construcción, ya sea en cursos especiales (Escuela de Soldadores) o en el trabajo mismo

A la fecha trabaja el siguiente número de obreros especializados:

505	Soldadores
172	Mecánicos de taller y montadores
164	Armadores de estructuras metálicas
209	Cañoneros
195	Electricistas
192	Albañiles de refractarios
30	Operadores de grúas y tractoristas.

AUMENTO DE SALARIOS Y SUELDOS

Ha sido una preocupación especial de los jefes de la Compañía, atender las justas aspiraciones de su personal de obreros y empleados, dentro de las posibilidades y recursos con que cuenta la Compañía para dar término a la obra en que está empeñada.

APROVISIONAMIENTO DE ALGUNAS MATERIAS PRIMAS Y MATERIALES

CALIZAS.— Los trabajos de explotación del yacimiento de piedra caliza de Isla Guarello, del Archipiélago Madre de Dios, se están ejecutando de acuerdo con los planes que permitan abastecer oportunamente de piedra caliza para la operación de la planta.

LADRILLOS DE CONSTRUCCION.— Se instaló en la Planta una fábrica de ladrillos de construcción, con una capacidad de 20.000 ladrillos diarios, la que está en operación desde noviembre de 1948.

PLANTA DE OXIGENO Y ACETILENO.— FABRICA DE TUBOS DE CEMENTO Y FABRICA DE PILOTES Y POSTES DE CONCRETO.— Todas estas plantas entraron en operación durante 1948 atendiendo en forma muy satisfactoria las necesidades de la faena de construcción.

CANTERA.— La explotación de la cantera de Lenga ha permitido atender en forma normal la demanda de material chancado de la faena de construcción.

CARBON.— No obstante tener la Compañía asegurado el aprovisionamiento de carbón, mediante los convenios suscritos con las Compañías Carboneras de Lota y Schwager, y en consideración a que la Planta necesitará en el futuro disponer de grandes cantidades de carbón de calidades especiales, se solicitó al Gobierno en 194[illegible] que alzara la reserva fiscal de los terrenos carboníferos de la zona de Arauco, para que la Compañía pudiera obtener en ellos una concesión para explorar una zona de 24.000 hectáreas. El Supremo Gobierno acogió esta petición y por decreto de 7 de octubre de 194[illegible] se otorgó a CAP la concesión de exploración, denominada "Arauco" y dispuso que los trabajos de exploración consistirán en la ejecución, en un plazo de 5 años, de 20 sondajes de una profundidad media de 900 metros. Para los efectos de llevar adelante los sondajes se ha llegado a un convenio satisfactorio con la Caja de Crédito Minero.

MINERAL DE HIERRO.— El 25 de marzo de 1949 se firmó un nuevo convenio con la firma Bethlehem Chile Iron Mines Co., para la explotación futura del yacimiento de fierro "El Romeral", con el objeto de abastecer las necesidades a largo plazo de mineral de hierro de CAP a un costo económico por tonelada y para continuar las operaciones de la Bethlehem en Chile más allá del agotamiento de la mina de "El Tofo". En virtud de este nuevo convenio CAP dispondrá del mineral que necesite para un período de 25 a 30 años.

INDUSTRIAS DERIVADAS Y COMPLEMENTARIAS

En la memoria anterior se inform[ó] que diversas firmas particulares habia[n] demostrado interés por participar en [la] instalación de industrias derivadas [y] complementarias de la siderúrgica. Durante 1948, se terminaron la[s] gestiones y se celebró un contrato con la Fábrica Nacional de Carburo y Metalurgia, para instalar en San Vicente una fábrica de carburo de calcio y ferro-aleaciones, con capacidad suficiente para abastecer todas las necesidades del país en esos productos y para calcinar la caliza que requiere CAP para su Planta de Acero. Se ha continuado las gestiones para la instalación de diversas otras industrias, muchas de las cuales se encuentran en avanzado estad[o] de estudio, entre las que se señalan la Fábrica de Cemento, qu[e] aprovechará como materia prima la escoria del alto horno de CAP; la Fábrica de Alambres y productos de alambre; la de cañerías sol[-]dadas y de "Fittings" y otros productos de fundición maleable; [la] de pernos, tuercas, remaches, tornillos y productos similares; la d[e] productos de forja; la Fundición de piezas de fierro y acero; la fá[-]brica de caños de fierro centrifugado; la fábrica de Estructuras Metálicas (edificios, puentes, torres, etc.); la de Maquinaria Agrícola e industrial; la de fierro y acero enlozados. Entre las industrias qu[e] aprovechan subproductos de la Planta, está la fábrica de productos químicos derivados de la destilación del carbón de piedra en [la] cokería. Finalmente, entre las industrias complementarias se en[-]cuentran la Fábrica de ladrillos y materiales refractarios y la re[-]finería de zinc.

En relación con el desarrollo de las industrias señaladas, [la] Compañía ha estudiado un proyecto de zona industrial en los te[-]rrenos adyacentes a la planta siderúrgica. Esta zona, de considera[-]ble extensión, contará con toda clase de facilidades para la instala[-]ción de fábricas, como ser, caminos que los una a Concepción, Tal[-]cahuano y San Vicente, red de desvíos ferroviarios, servicios de agua, gas, alcantarillado, energía eléctrica, aprovechamiento del muelle d[e] CAP etc.

HABITACIONES

La Compañía ha dado atención especial [al] problema de la habitación del personal que ocu[-]pa en sus faenas, ya que es conocida la conges[-]tión que existe en todas las poblaciones vecinas a la Planta, Con[-]cepción, Talcahuano y San Vicente, lo que se ha agravado con mo[-]tivo de la llegada de nuevos habitantes, en especial de personal qu[e] se ha debido traer de otras zonas del país y del extranjero para lo[s] trabajos de la Planta Siderúrgica, con sus familiares. Para salva[r] las dificultades consiguientes, se han adoptado las siguientes me[-]didas:

CAMPAMENTO OBRERO PROVISIONAL.— A la fecha se ha construído 3 pabellones para solteros, 12 pabellones para casados, hay 24 pabellones para casados, en construcción. Estos pabellones darán habitación a un total de 1.100 obreros, y la población, inclu[-]yendo familiares, alcanzará a aproximadamente 3.500 personas. [Se] han construído, además, 40 casas para capataces y hay otras 40 e[n] construcción. El total de estas construcciones estarán habilitadas e[n] mayo próximo. Además se han construído una escuela con capac[i-]dad para 300 alumnos por turno, un local para pulpería y otro pa[ra] una cocina central, servicios que están funcionando, una Tenen[-]cia de Carabineros y habitaciones para 24 carabineros, un restau[-]rante, 3 locales para lavanderías, baños, hogar social, etc.

HABITACIONES PARA PERSONAL EXTRANJERO.— Para solu[-]cionar el problema, la Compañía ha debido recurrir a adquirir y ter[-]minar por cuenta de ella misma, varios edificios de departamentos que se encontraban inconclusos desde hace varios años en Concep[-]ción, así como ayudar a los propietarios a terminar otros edificio[s] en igual situación.

NUEVA VILLA INDUSTRIAL.— Las crecientes necesidades [de] habitaciones, tanto para el personal que trabajará en la operació[n] de la Planta Siderúrgica de CAP como en las numerosas fábric[as] complementarias y derivadas que se instalarán en la Zona Indu[s-]trial adyacente, y la imposibilidad práctica de encontrar una so[-]lución adecuada a estas necesidades por medio de ampliación [de] las ciudades vecinas, han determinado a la Compañía a emprend[er] la realización de un proyecto que satisface ampliamente todos l[os] requerimientos, tanto desde el punto de vista social, como del c[on-]comodidad y economía.

Este proyecto consiste en construir, por etapas, una nueva vil[la] en los terrenos del fundo Las Higueras, que la Compañía adquir[ió] y que están vecinos a la Planta, pero separados de ésta por un[a] cadena de colinas. Teniendo en cuenta el futuro desarrollo indu[s-]trial de la zona, esta villa se proyecta para una capacidad de un[a po-]blación de 7.000 a 8.000 habitantes cada una y un centro cívic[o] común.

El Directorio, al presentar la Memoria Anual a los señores accio[-]nistas, cumple con destacar que la Compañía de Acero del Pacífic[o] S. A. ha continuado recibiendo en forma permanente, el apoyo [de] la Corporación de Fomento de la Producción para proseguir los tr[a-]bajos de construcción de la Planta de Acero de San Vicente (Hua[-]chipato) y desea, en esta oportunidad, reiterar sus agradecimient[os] por la valiosa cooperación que se han servido prestarle también, l[os] Poderes Públicos y diversas instituciones del Estado.

Asimismo, desea dejar especial constancia de la eficaz ayuda f[i-]nanciera que ha recibido del Export Import Bank of Washington y [la] atención dispensada a la Compañía por diversos Departamentos [del] Gobierno americano, y por los proveedores y Bancos particulares q[ue] han contribuído en forma destacada al buen éxito del proyec[to] siderúrgico.

SANTIAGO, abril de 1949.

EL DIRECTORIO.

No hay nada que hacer: el equipo chileno sigue jugando mal

RIO DE JANEIRO, 28.— (De nuestro Enviado Especial, ALBERTO CALLIS, por Press Wireless).— El tercer contraste del equipo chileno dejó demostrado que este cuadro no ha rendido performances de acuerdo con su verdadero poderío y con los progresos alcanzados por el fútbol en nuestro país. Vaya ello como leve satisfacción para aquellos aficionados que creen que es el fútbol en general el que está bajo. El actual seleccionado no tiene chispa y lleva realizadas cinco performances, sin que ninguna de ellas haya convencido, con excepción del encuentro con Brasil, en que todo se tradujo en una durísima labor defensiva.

En el match de anoche frente a Paraguay, hubo un poco de mala fortuna debido a la lesión de Urroz a los pocos minutos de empezar y que descompaginó toda la defensa, pues el crack del Colo Colo había sido el único punto alto en anteriores partidos. Además, los continuos cambios de puesto entre los zagueros y los halves, motivó un desorden que explotaron bien los paraguayos para obtener una cómoda ventaja.

Los chilenos, únicamente en los últimos 20 minutos, después que Ramos anotó un golazo, jugaron como debieron haberlo hecho siempre; pero los paraguayos se cerraron manteniendo bien su ventaja de dos goles.

Los jugadores chilenos, en general, están amargados por el desempeño que han tenido hasta el momento y se quejan de que los ha perseguido una pésima suerte. Después de los 5 partidos del cuadro, las declaraciones individuales carecen de interés pues todo se concentraría en "no sabemos qué nos sucede; hemos estado con muy poca fortuna".

El match del sábado frente al Perú puede considerarse como la última expectativa de conseguir una ligerísima reivindicación, existiendo el propósito de jugarse el todo por el todo. Aunque se gane al Perú, quedará siempre a firme que el actual seleccionado ha rendido en general una campaña opaca, por debajo de los reales merecimientos de nuestro fútbol.

El triunfo de Paraguay, más la derrota de Bolivia, han dejado a los "guaraníes" en una expectable situación para clasificarse vicecampeones, título que ya lograron en Guayaquil. Pero los paraguayos desean aún ir más lejos y se han planteado como obsesión ganar al Brasil en el último partido del torneo sudamericano.

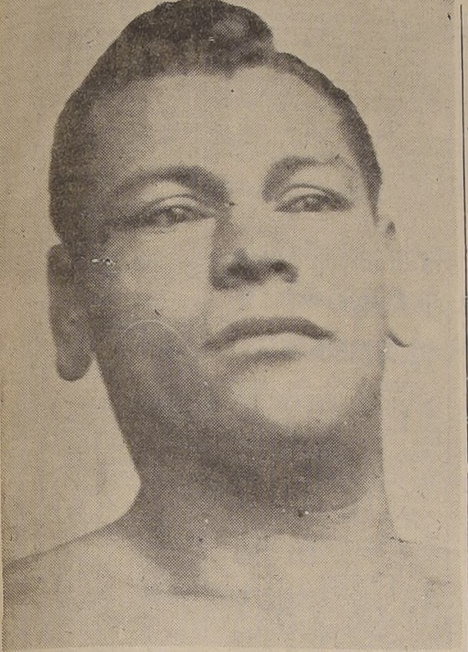

GRIMALDO ULRICH. — El valiente púgil peruano que esta noche debuta en Chile como profesional, enfrentando a Oscar Francino en un match a diez vueltas.

CON OSCAR FRANCINO DEBUTA ESTA NOCHE EL PERUANO GRIMALDO ULRICH

PELEAN 10 ROUNDS EN EL CAUPOLICAN

En el ring del Teatro Caupolicán se llevará a efecto esta noche otra reunión de box profesional, que tendrá como número básico el debut del pugilista peruano Grimaldo Ulrich, que enfrentará al nortino Oscar Francino, en un combate pactado a diez vueltas.

Grimaldo Ulrich, como lo saben los aficionados metropolitanos, no es un desconocido, puesto que en el campo amateur desarrolló una labor muy convincente, al extremo que en el último Campeonato Latinoamericano realizado en Lima, se clasificó campeón sudamericano al vencer al entonces amateur José María Gatica. Luego ya en 1945, Grimaldo Ulrich ingresó al profesionalismo con bastante éxito, ya que superó a los mejores peso liviano del Perú, tales como Mario Verano, Angel Bernaola y "Bombón" Coronado.

Con motivo de la jira que hizo al Perú el campeón de Chile Mario Salinas, éste lo superó por puntos, luego de una lucha que dejó satisfecho al público limeño; sin embargo, Ulrich en esa fecha contaba con poco más de un año actuando en el profesionalismo, de lo que se desprende que, desde aquella época el peruano ha mejorado mucho.

Por estos antecedentes, Ulrich aparece como un rival de peligro para Oscar Francino, de manera que este deberá superarse para salir airoso de este compromiso, que alcanzará, seguramente, cierta resonancia en el ambiente boxeril sudamericano.

El chileno Oscar Francino, luego de su magnífica presentación que realizara frente al crack argentino José María Gatica, reinició sus entrenamientos en el gimnasio de la Federación, a fin de alcanzar sus mejores formas para este combate, que será otra dura prueba que se apronta a salvar con buen éxito. El pupilo de Sabino Villarroel sabe y conoce el valer del peruano; por eso es que durante toda la última semana ha intensificado sus entrenamientos de guantes con los sparrings que concurren al gimnasio de San Francisco.

OTRA VEZ MIRANDA

Su tercera actuación en el box rentado hará esta noche el valdiviano Arturo Miranda, que viene de derrotar por K. O. al quinto round, a Osvaldo Corrales.

El discípulo de Raúl Carabantes mostró, la noche del viernes pasado que sus progresos son evidentes, porque sin considerar que posee un fuerte golpe con sus cross de derecha, ha aprendido a manejarse mejor en el cuadrilátero. Ante Corrales, que hizo su segunda presentación como profesional, exhibió virtudes que no se advirtieron en su primer match cuando venció a Guillermo Tapia. Ahora lanza un jab izquierdo con suma velocidad y sus movimientos resultan más aplomados, y de cierto modo, precisos. Tendrá como adversario a Manuel Fernández.

En seguida damos a conocer el programa completo de esta reunión:

4 rounds.— Agustín Castro con Guillermo Torres y Salomón Medel con Edmundo Valenzuela

6 rounds.— Segundo Meza (debutante) con Orlando Montes.

8 rounds.— Arturo Miranda con Manuel Fernández.

10 rounds. — Grilamdo Ulrich (peruano) con Oscar Francino.

LOS PRECIOS

Los precios que regirán para esta noche, son los siguientes: ciento cincuenta pesos los ring sides de primera y segunda filas; ciento veinte pesos la tercera y cuarta filas; cien pesos la quinta; ochenta pesos la platea numerada; cincuenta pesos la platea general; treinta pesos anfiteatro y quince pesos la galería.

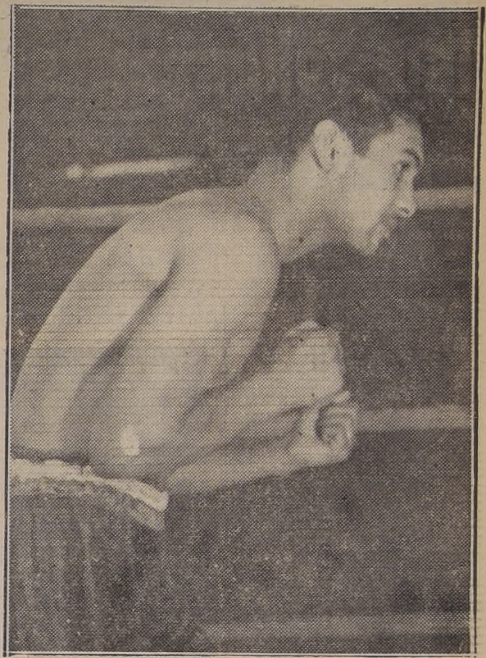

OSCAR FRANCINO. — Veloz profesional de la categoría liviano, que esta noche tendrá un serio rival en el peruano, que espera escalar posiciones en su división.

Por avión especial de la Panagra llegó ayer a esta capital el resto de la delegación de atletismo que enviara Chile al torneo continental de Lima, y en donde nuestros representantes se adjudicaron el vicecampeonato para hombres y damas. Un público numeroso en Los Cerrillos los hizo objeto de un cariñoso recibimiento.

Varias Noticias SOBRE DEPORTES

ESTA NOCHE, en la cancha de Arturo Prat casi esquina Alameda Bernardo O'Higgins, se cumplirará la segunda fecha del Torneo de Apertura de la Asociación Santiago de Básquetbol, cuyo programa consulta los siguientes encuentros: a las 20.45 horas, Montemar con Stade Francais; Pedro Montt con Deportivo Iberia y Olea con Ferroviarios Alameda.

—EN SU ULTIMA REUNION, la Asociación Ciclista de Santiago designó una comisión que se encargará de confeccionar los programas de las diferentes competencias oficiales, a los cuales se procurará darles mayores atractivos. También sancionó con una multa de $ 500.— al Club Ciclista Recoleta, por no efectuar el torneo oficial del 8 de mayo. Felicitó, finalmente, al Club Ferroviarios, por el espléndido estado en que ha presentado el Velódromo de San Eugenio.

—MAÑANA SERA INAUGURADO el campeonato especial de fútbol que ha organizado el Deportivo Chuaqui, que contará con la participación de los clubes Textil Guanaco, Racing, de Ñuñoa; Galleguillos, Atlético Guindos, Juventud Lusitania, Cóndor de Prat, Gabriel González Videla y Unión Lo Cerda.

—LAS AUTORIDADES del Círculos Atlético Royal anuncian que para el 21 de mayo se correrá el Circuito de Santiago, prueba que organiza anualmente esta entidad. Para conocer algunos detalles, el directorio del Royal se reunirá hoy a las 20 horas, en su secretaría.

—HOY, A LAS 21 HORAS, en el local de calle Riquelme N.o 851, se efectuará el festival de ping-pong que ha organizado el Deportivo Sociedad Artesanos La Unión, en el cual intervendrán los cracks Raúl Riveros, Vicente Gutiérrez, Fernando Olabarri, Onofre Santibáñez, Miguel Flores y José Alexandrovich.

—EL DOMINGO PROXIMO, en las canchas del Club Santiago, se jugarán numerosos partidos por el torneo oficial de fútbol de la Asociación Deportiva de la 4.a comuna, sobresaliendo el match que protagonizarán el Población Carrera y Población Delicias.

EL CLUB DEPORTIVO VALENTIN LETELIER desafía a los clubes locales o de pueblos vecinos, para actuar en fútbol, con sus teams adultos e infantiles. Las notas deberán enviarse a su secretaría, calle Bellavista N.o 0587.

—EN SUS PRESENTACIONES frente al Deportivo Avenca, el primer y tercer equipos del Huracán perdieron por 1 a 0 y empató con el segundo a 1 gol.

—TRES VICTORIAS se anotó el domingo último, el Club Casa Do Brasil frente al Cámara de Comercio: con el tercero, ganó 6 a 1; con el segundo, por 2 a 0, y con el primero, por 1-0.

Llegan esta noche los púgiles uruguayos

Que debutan el martes en el Caupolicán

Llegarán esta noche los componentes de la delegación uruguaya de box del Club Palermo de Montevideo, que vienen a cumplir una serie de presentaciones patrocinadas por el México B. C. de esta capital.

La nómina completa de la representación extranjera está formada por los siguientes elementos: Domingo Lima (gallo), Oreste Rosello (mosca), Anastasio Lecuesta (pluma), Alberto Boullosa (liviano), Arquímides Pérez (mediano), Américo Puig (medio mediano); Víctor Ferreyra (medio pesado), y Anacleto Silva (pesado). Las principales figuras son Boullosa, que no pudo venir al Latinoamericano debido a un accidente; Ferreyra, que empató con el campeón sudamericano Héctor Maturano y Anacleto Silva, que actuó en el último Latinoamericano de Santiago.

La primera presentación de los púgiles orientales se realizará el martes próximo en el ring del Caupolicán, frente a un equipo de los mejores boxeadores del "México" B. C.

MAÑANA: BADMINTON - U. CATOLICA

En la final de la prueba de perdedores del Campeonato de Preparación de la División de Honor, se medirán mañana, en la cancha de la U. C. los conjuntos de Badminton y Universidad Católica.

Los antecedentes que ambos cuadros llevan a la lucha, son bastante aceptables. Como méritos más inmediatos están las victorias de los aurinegros sobre Colo Colo, y de la Universidad Católica sobre su tradicional rival —la "U"—, en un match muy disputado. Así se justifican, lógicamente, las pretensiones de los dos cuadros a lograr una victoria que les permita afianzar su situación, y poder enfrentar al que salga primero en la rueda de ganadores, que lo será el vencedor del encuentro entre Wanderers y Santiago, a disputarse el domingo subsiguiente.

BASQUETBOL PARA HOY: URUGUAY-PERU

ASUNCION, 28 (UP).— Esta noche, alrededor de las 23 horas, hora argentina, se enfrentarán en la segunda presentación del Campeonato Sudamericano, los equipos de Uruguay y Perú, a las órdenes de los jueces argentinos Juan Carlos Sánchez y Mario Horacio Lescurrieux.

Los quintetos se presentarán en la siguiente forma:

URUGUAY.— Adesio Lombardo, Héctor Ruiz, Carlos Miraldi, Roberto Lovera y Nelson Demarco o Angel Fava.

PERU.— Luis Alberto Sánchez, Carlos Alegre, David Descazo, Virgilio Drago y Alberto Fernández.

En el único partido que se juega esta noche, los pronósticos favorecen a los uruguayos, los cuales junto con los argentinos, reúnen las mayores probabilidades de adjudicarse el campeonato.

Los comentarios sobre el match de anoche entre los argentinos y los brasileños y que terminó con el triunfo de los primeros, coinciden en que el triunfo fué indiscutible. La diferencia tan amplia en el marcador reflejó la superioridad técnica del equipo argentino, el cual anoche frente a los brasileños ofreció el mejor espectáculo presenciado hasta ahora en este torneo.

Los chilenos, siempre aguerridos, estuvieron por debajo de su actuación frente a los paraguayos. Esta defección se debió a la característica del juego exhibida por los paraguayos. Se mantiene, sin embargo, la impresión que el conjunto chileno puede constituir un peligroso rival en sus próximos encuentros con Argentina y Brasil.

CAMPEONES DE BOX DE LOS BARRIOS SERAN ESTIMULADOS PROXIMAMENTE

Ultimamente se reunió el Directorio de la Asociación de Box de Santiago a fin de escuchar la cuenta que del Campeonato de Box de "Los Barrios", rindió el vicepresidente de esta institución, señor Daniel Fuenzalida Mayol.

El señor Fuenzalida, en su carácter de presidente de la Comisión de Campeonatos de la dirigente local, tuvo a su cargo la organización de esta competencia, en la que intervinieron más de seiscientos jóvenes no afiliados a los clubes que fomentan este deporte en la capital. En su informe, que es un documento completo, el señor Fuenzalida dió a conocer en todos sus detalles el desarrollo que tuvo este torneo que sirvió para conocer a nuevos elementos que desean abrirse paso en el duro deporte. Dejó constancia del comportamiento que les cupo a los aficionados participantes, como asimismo subrayó la cooperación entusiasta y eficiente prestada por los árbitros y miembros del Directorio y dirigentes de los diferentes clubes afiliados a la Asociación. De acuerdo con las bases que estableció previamente esta institución, la utilidad que arrojó la competencia, será distribuída a todos los clubes de Santiago que tuvieron a su cargo la enseñanza y el cuidado de los cientos de jóvenes que animaron las veinticuatro reuniones de este torneo de box popular. Premiará también, la dirigente local, a los entrenadores que lograron llegar con el mayor número de aficionados a las finales de este certamen, con un estímulo en dinero, de acuerdo con una escala que para el efecto se reglamentó. Los aficionados participantes, incluso los que alcanzaron el tercer puesto, serán estimulados con diplomas y medallas recordatorias en una manifestación que ofrecerá el Directorio de la Asociación Santiago en una fecha próxima.

Audax y G. Cross triunfaron ayer

El Estadio Nacional sirvió de escenario ayer en la tarde, a los encuentros que, por el Campeonato de Apertura de 1949, programó la División Reservas de Honor.

A primera hora se enfrentaron los conjuntos representativos del Audax Italiano y Badminton, triunfando aquél por el alto score de 7 goles a 4.

Seguidamente se presentaron Green Cross y Unión Española, match que se resolvió a favor del team de la cruz verde, también por una cuenta abultada: 6-2.

En este espectáculo se controló la entrada a 101 personas, que pagaron $ 516

Pudimos ganar a los uruguayos, pero...

El básquetbol tiene ese defecto, si así pudiéramos llamarlo: un triunfo se puede decidir en el último segundo aunque uno de los equipos haya hecho, durante el match, toda clase de merecimientos para lograr los honores. En el Campeonato Sudamericano de Asunción, Chile aventajó en todo momento a Uruguay, menos... al final, en que el score dijo 35 puntos para los orientales y 34 para los nuestros. En esta instantánea se ve a Figueroa en un impetuoso avance individual. De los chilenos han dicho que es el más técnico de los conjuntos que actúan en el presente torneo. — (Foto, ACME.).

LABOR DIGNA DE APLAUSO

En el Estadio Nacional trabajan, regularmente, ochenta y dos obreros, que atienden a la buena conservación de todas sus instalaciones, canchas y prados, y a las actividades diarias del establecimiento.

Hace cuatro años el personal de empleados y obreros fundó el Club Deportivo del Estadio Nacional, el cual contó, desde luego, con el apoyo de la Administración. Desde entonces, el Club Deportivo ha desarrollado normalmente actividades deportivas y sociales y ha participado, con éxito, en diversas competencias.

El club no ha descuidado el aspecto social y cultural, y hace algún tiempo se creó la Sección Bienestar que, en casos especiales, presta oportuna ayuda a los obreros del Estadio.

Educadores, profesionales, periodistas, dirigentes deportivos y otras personas, participarán en las charlas y conferencias sobre diversos temas, para elevar el nivel cultural de los modestos servidores del Estadio.

La Administración del Estadio se ha preocupado de estimular este aspecto de la labor del Club en favor de sus obreros, que se inició con una charla del conocido educador y profesor universitario, señor Moisés Mussa, quien, en una amena y sencilla disertación, demostró las posibilidades de surgir en las diversas actividades humanas, por muy modesta que sea la condición de un hombre, si trata de perfeccionarse y mejorar sus aptitudes. Citó varios ejemplos de hombres que, a pesar de su origen modesto, a través de la historia y en diversas partes del mundo, alcanzaron espectables posiciones y renombre en el campo de la ciencia, de la política, de la industria y el comercio.

El martes 26 del presente se ofreció al personal la segunda de estas charlas. Ella estuvo a cargo del prestigioso educador señor Luis Gómez Catalán, jefe de la Sección Enseñanza Normal y Perfeccionamiento de la Dirección General de Educación Primaria, quien se refirió a la importancia del trabajo entre las actividades propias del hombre. Con claridad y precisión demostró cómo se puede mejorar el standard de vida de los obreros mediante hábitos fáciles de adquirir y, especialmente, cuando se empeñan en hacer bien su tarea y aumentar sus conocimientos para el mejor éxito en sus respectivos oficios.

Se refirió, luego, al valor de la conducta en los diversos campos de actuación del hombre en su vida diaria, señalando las diferencias entre un buen y mal comportamiento y su influencia en la marcha de la sociedad.

Finalmente, destacó la labor del Estadio y su influencia en la formación de la juventud, manifestando que ella crecería en la medida en que cada uno de sus servidores aportara mayor entusiasmo y empeño a la obra colectiva.

ANIVERSARIO DEL CLUB "LUIS GALVEZ"

El Club "Capitán de Bandada Luis Gálvez Ahumada" de la Población Erick Riesle, de La Legua, celebrará pasado mañana su primer aniversario. Con 250 socios y con una vasta labor desarrollada, la institución en referencia entra a una etapa importante de su vida con la concesión de un terreno dentro de la misma.

La rama de fútbol, que es la que ha tenido mayor actividad, ha obtenido 49 victorias en 50 presentaciones, lo que habla muy bien de su capacidad.

El directorio actual está formado como sigue: presidente, señor Luis Figueroa; vicepresidente, señor Pantaleón Ríos; tesorero, señor Juan Ríos; protesorero, señor Mario Cartagena; secretario, señor Hernán Casas; directora de la sección femenina, señorita Eugenia Díaz; director de fútbol, señor Sergio Molina; director de excursionismo, señor Alejandro Molina; director de básquetbol, señor Mario Esparza, y de la estudiantina, señor Lorenzo Baeza; director de la rama de box, señores Juan Barrientos y Jorge Valdés.

El programa de celebración se iniciará mañana a las 21 horas, con una comida. El domingo tendrá lugar un extenso programa deportivo-social.

En el grabado, aparecen los componentes del directorio del Club "Luis Gálvez".

DOCE PARTIDOS ANUNCIA PARA EL DOMINGO EL FUTBOL AFICIONADO

El programa completo de la tercera fecha del 14.o Campeonato Provincial de Fútbol, que se cumplirá el domingo próximo agrupa los siguientes partidos:

SERIE "A"

Estadio Recoleta: a las 16 horas, Davicco y Boggia con Juventud Población Huemul; árbitro, señor José Aguirre; turno, del Vista Hermosa.

Cancha Eugenio Matte: a las 16 horas, Juventud Católica, de Ñuñoa con Deportes Estrella; árbitro, señor A. Cantillano; turno, del E. Matte.

Cancha Municipal, de Puente Alto: a las 16 horas, Victoria Nacional con Carioca; árbitro, señor Francisco Rivas; turno, del U. Ferroviario.

SERIE "B"

Estadio Ferroviario: a las 16 horas Maltería de Talagante con Liverpool Wanderers; árbitro, señor J. Villagrán; turno, Alianza Viguera.

Cancha Eugenio Matte: a las 14.15 horas, Paraguay de Providencia con Santos Aybar; árbitro, señor Alfonso Alarcón; turno, del Deportes Estrella.

Cancha Mata de Peñaflor: a las 16 horas, Carlos Navarrete con Bata, de Peñaflor; árbitro, señor L. Fuenzalida; turno, del Teniente Godoy.

Cancha Insa, Maipú: a las 16 horas Fatevi con Insa; árbitro, señor Víctor Valenzuela; turno, del Olimpia.

Estadio Maipú: a las 16 horas, Chelsea con Deportivo Maipú; árbitro, señor César Mouat; turno, del Germinal.

Cancha L. A. N.: a las 16 horas, Iriarte Hnos. con La Cruz; árbitro, señor Ernesto Collado; turno del Deportivo Flecha.

Cancha Banfield de Yungay: a las 16 horas, Hayduk con Banfield de Yungay; árbitro, el señor L. Victoriano; turno, del Lautaro Atlético.

Cancha Tricolor, de Paine: a las 16 horas, Israelita Maccabi con Tricolor Nacional; árbitro, señor René Messina; turno del Nacional El Salto.

Estadio Papelero, de Puente Alto: a las 16 horas, Luis Matte Larrain con Brisas de Maipú; árbitro, señor Joaquín Castro; turno, del Almirante Simpson.

DOMINGO 3 DE MAYO

Ganador Victoria Nacional-Carioca con Unión Ferroviario, y ganador Juventud Católica-Deportes Estrella con Eugenio Matte.

3 TRIUNFOS EN FUTBOL SE ANOTARON LOS TEAMS DEL SAGRADOS CORAZONES

Se dió comienzo en la tarde del miércoles a la competencia especial de fútbol para Colegios Particulares, que organizó, como en años anteriores, el Club Deportivo de la Universidad Católica.

Los resultados que se registraron en la jornada inaugural, fueron los siguientes:

HISPANOAMERICANO - LICEO ALEMAN, en el Estadio San Ignacio.

Infantiles: ganó el Hispanoamericano, por 2 a 0. Formó así: Aguirrebeña; Maloneck y Radrigán; Beaolo, Magaña y Astorquiza; Cartier, Dasi, Del Campo, Rosso y Martínez. Goles: Dasi y Del Campo.

Intermedia: empate a 3.

Superior: venció el Hispanoamericano, por 3 a 0. Se hizo representar por los siguientes jugadores: Astorquiza; Sanz y Roa; Kokaly, González y Santos; Bueno, Ascui, Casado, González y Cosevor. Goles: González (2) y Sanz.

SAGRADOS CORAZONES CON ACADEMIA DE HUMANIDADES, cancha de este último.

Infantiles: ganó el Sagrados Corazones, por 3 a 2. Team ganador: Solar; Ruiz y Correa; Tupper, Errázuriz y Molina; Sánchez, Allende, Barahona y Palacios. Goles: Palacios de penal, Sánchez y Allende.

Intermedia: Sagrados Corazones se impuso, por 4 a 0. Equipo del vencedor: Cox; Aninat y Correa; Meza, Lathrip y Alcalde; Mosso, Vitales, Hargous Dibarrat y Allende. Goles: Vitales, Mosso, Aninat y Allende.

Superior: Triunfó Sagrados Corazones, por 3 a 1. Formó así: Gajardo; Moore y Urrutia; Figueroa, Vives y Tupper; Ovalle, Sánchez, Pérez, Hargous y Balazs. Goles: Pérez (2) y Sánchez.

INSTITUTO DE HUMANIDADES SAINT GEORGE, cancha Municipal de Providencia.

Infantil: triunfó el I. de Humanidades, 1 a 0. Equipo: Glaverini; Gutiérrez y Calderón; Rojas, Reyes y Pereira; Aguirre, Vela, González, Moraga y Velásquez. Gol: González.

Intermedia: empate a 1.

Superior: ganó el I. de Humanidades, 4 a 0. Equipo: Castillo; Merlo y Bueta; Azócar Henríquez y Arancibia; Castillo, Dibarrat, Aguirre, Prieto y Leiva. Goles: Castillo (2), Leiva y Aguirre.

DEL EXTERIOR

COPA OLIMPICA

ROMA, 28.— (U. P.) — El Comité Olímpico Internacional anunció que la Copa Olímpica, de 1949, sería concedida al equipo de fútbol "Fluminense", de Río de Janeiro.

Otto Mayer, de Suiza, dijo que la Copa era entregada anualmente al grupo que hubiera contribuído destacadamente a la causa del deporte.

PERDIERON 3 CHILENOS

BUENOS AIRES, 28.— (U. P.) — Cinco pugilistas chilenos actuaron esta noche en el festival de aficionados organizado por el Club Social y Deportivo, ganando un match, empatando otro y perdiendo tres.

El argentino Rafael Amaya derrotó a Jorge Salinas por puntos.

El argentino A. Richeti venció a Manuel Vargas por puntos.

El argentino Víctor Varas venció por puntos a Hugo Henríquez El encuentro fué muy reñido. Henríquez fué felicitado.

J. Romano, argentino, y L. Reyes empataron; Alberto Reyes, chileno, venció por puntos al argentino Francisco Calvano.

Espectáculos que se realizarán mañana

EN EL MEXICO.— Pugilistas del Club México y del Rufino Melero, actuarán mañana en el local de San Pablo 1617, cuyo programa damos a conocer en seguida: José Venegas con Luis Marambio; Orlando Contreras con Domingo Ortiz; Mario Valdés con Mario Mena; José Leiva con Raúl Guerra; Daniel González con Orlando Toro; Alberto Gallardo con Octavio San Martín, y Mario Guajardo con Andrés San Martín.

EN EL ARTURO GODOY.— En el ring del Club "Arturo Godoy" calle Santa Clara N.o 900, de Lo Ovalle, se efectuará el siguiente programa de peleas: Humberto Peragallo con Luis Pérez; Mauricio León con Jorge Reyes; Mario Rechigollo con Elías Garrido; Manuel Troncoso con Alejandro Font; Raúl Osorio con Rodolfo Núñez; Raúl Lara con Juan Flores; Santiago Díaz con Manuel Santana; Elías San Martín con Sergio Toro; Eduardo Severín con Jorge Núñez y Orlando Cuevas con Víctor Iturra. Los nombrados en último término pertenecen al Club Vivaceta.

EN EL FAMAE.— Por su parte los aficionados del Famae rivalizarán con los del Yarur. El programa se ajustará al siguiente orden de peleas: Sergio Donoso con Oscar Segovia; Luis Cáceres con Juan Gutiérrez; Luis Silva con René Aravena; Rolando Marchant con Luis Alvarez; Daniel Hormazábal con Luis Díaz; Humberto Díaz con Alejandro Hernández. Héctor Reyes con Alfonso Catalán y Jorge Valdés con Héctor Pucci.

Mañana, a las 18 horas, se efectuará una kermesse, organizada por el Club Ciclista Chacabuco, en la casa del presidente de la institución, calle Santa Rosa 3621. Las adhesiones se reciben hasta hoy, a las 15 horas.

En la cancha de Renca se efectuará una reunión de fútbol, que tendrá como match básico el del Unión Parroquial con Instituto Traumatológico. Esta competencia empezará, a las 15 horas, con el partido entre los segundos equipos de ambas instituciones.

El Club Deportivo "Venecia" de la comuna de La Cisterna, se trasladará mañana a Renca con sus dos equipos de básquetbol masculino y uno femenino, a fin de jugar encuentros amistosos con el San Gabriel de esa comuna. La reunión empezará a las 18 horas, con los segundos elencos.

Elogiosa nota del Isabelino Gradín

Las autoridades del Isabelino Gradín de Montevideo, ya de regreso de su jira que cumplieron en canchas locales y porteñas, nos enviaron la siguiente comunicación:

"Montevideo, 25 de abril de 1949.

Señor Jefe de la página de deportes de LA NACION.— Santiago de Chile.

De nuestra mayor consideración:

La delegación del Isabelino Gradín F. C., que visitara recientemente ese país hermano, se encuentra ya en tierra uruguaya.

Todos, absolutamente todos no tienen más que palabras de agradecimientos para expresar la forma en que fueron tratados en la breve visita que realizaran por Chile.

Y, factor primordialísimo de ese recibimiento de que fuimos objeto, es la prensa.

Por ello, con estas sencillas palabras, queremos significarle nuestro agradecimiento por el apoyo que en todo instante nos brindara el diario de cuya página de deportes ejerce usted la dirección.

Igualmente, le agradeceríamos fuera intérprete de nuestro reconocimiento ante las estaciones de radio chilenas, que también nos alentaran en esta jira.

Al reiterarle nuestras gracias, aprovechamos la oportunidad para saludar a usted y demás colaboradores de ese periódico muy atentamente. Firmados: **Roberto Frugoni. Presidente; Nicolás Fernández, Secretario".**

Olimpíada de los universitarios se inaugura mañana

En Valparaíso

Los alumnos de las Universidades Federico Santa María, Católica y de Chile y los Cadetes de la Escuela Naval "Arturo Prat", intervendrán en una olimpíada que se iniciará mañana en Valparaíso, la cual ha despertado especial interés.

Los cracks estudiantiles dirimirán superioridades en fútbol, esgrima, básquetbol, atletismo y remo, para las cuales se han preparado intensamente.

El programa oficial de esta competencia, es el siguiente:

SABADO 30. — Estadio Valparaíso: a las 14.30 horas: desfile inaugural y presentación del coro de la "U"; fútbol: Universidad Santa María con Univ. de Chile; Escuela Naval con U. Católica.

LUNES 2 DE MAYO. — Gimnasio de la Universidad Católica: A las 21.30 horas: básquetbol, Univ. Católica con Univ. de Chile; Escuela Naval con Univ. Santa María; presentación de esgrima.

4 DE MAYO. — Gimnasio de la Universidad Católica.— A las 21.30 horas: básquetbol, perdedores y ganadores de la reunión anterior; gimnasia a cargo de la Escuela Naval y Univ. Santa María.

7 DE MAYO.— Estadio Valparaíso.— A las 14.30 horas: fútbol, perdedores de la primera fecha y ganadores de la misma jornada; posta cuatro por 400 metros.

8 DE MAYO. — Bahía de Valparaíso.— A las 9.30 horas: regatas, para juniors, seniors y novicios.

Celebración de la "Semana del Físico"

Mañana empiezan los programas deportivos

Como todos los años, el alumnado del Instituto de Educación física de la Universidad de Chile, celebrará este año la "Semana del Físico", con un variado programa, cuyo desarrollo se iniciará en la tarde de mañana en el Estadio Francés.

Alumnos y alumnas de este establecimiento universitario intervendrán en los diversos números que están llamados a alcanzar un éxito considerable, en especial, las competencias deportivas y el acto social en que se recibe a los alumnos del primer año.

El programa completo que se ha elaborado para esta celebración es el siguiente:

Sábado 30 de mayo a las 14 horas: Estadio Francés. Presentación de los cursos; iniciación de la competencia atlética.

Lunes 2 de mayo, a las 8.30 horas. Stade Français: Termino de la competencia atlética.

A las 17 horas: Velada de recepción del primer año en el Gimnasio del Instituto.

Martes 3: Campeonato de natación, Piscina Escolar.

A las 17 horas: Eliminatorias de Volleyball.

Miércoles 4: 10 horas, Instituto: foro, con participación de profesores y alumnos. Tema: Facultad de Educación Física. Conferencias a cargo de un profesor.

14 horas, Estadio Nacional: Campeonato de Fútbol, eliminatorias y finales.

Jueves 5: 8 horas, Gimnasio del Instituto Pedagógico, eliminatorias de básquetbol; a las 18.30 horas en el Instituto ateneo, presentado por el cuarto año.

Viernes 6: 8.30 horas, Gimnasio del Instituto, finales de Volleybal.

Sábado 7: Gimnasio del Pedagógico, finales de básquetbol. 18.30: Gran baile de recepción a los primeros años, en el Instituto de Educación Física.

$ 1.200.000 COSTARA REPARACION DE PUENTE SOBRE EL ITATA

Eligieron directorio damas radicales de ciudad de Los Andes

LOS ANDES, 27.— Con fecha última, las damas radicales de esta ciudad se reunieron para elegir directorio para el período 1949-1950, el que quedó constituído en la siguiente forma:

Presidenta, señora Aída B. de Wortzman; vice, señora Esperanza C. de Riveros; secretario, señora Julia G. de Basualto; tesorera, señora Elena Y. de Morales; prensa y propaganda, señora Elcira P. de Martínez; bienestar señora Inés de Brito; organización, señora Haydée Carvallo; sindical, señorita Milka Sule.— (Corresponsal).

En Río Negro eligieron nuevo directorio radical

RIO NEGRO, 28.— Se efectuó la reunión de la Asamblea Radical destinada a renovar su directiva. Esta quedó formada de la siguiente manera:

Presidente, señor Carlos Alt Winter.

Primer vicepresidente, señor Félix Borlaf Ibarra.

Segundo vicepresidente, señor Armando Meza Rojas.

Secretario General, señor Rodolfo Ubeda Iriarte.

Secretario de prensa, señor Mario Hurtado Chacón.

Secretario de bienestar, señor Víctor Bocic Carevic.

Secretario femenina, señorita Elisa González Caro.

Tesorero, señor Sergio Labra Canales.

Secretario sindical, señor Leonidas González Guzmán.

COMITE ELECTORAL

Presidente, señor Gustavo Heuser Emde.

Secretario, señor Humberto Mac-Evoy de la Jara.

Tesorero, señor Fernando Carrasco Díaz.

TRIBUNAL DE DISCIPLINA

Señores: Francisco Schilling Santibáñez, Félix Borlaf Ibarra, Carlos Alt Winter, Humberto Mac-Evoy de la Jara, Rodolfo Ubeda Iriarte.— (Corresponsal).

Nacieron trillizos en Puerto Montt: uno de ellos murió

PUERTO MONTT, 28. — En el modesto hogar de Andrés Ojeda, obrero agrícola de esta ciudad, su esposa, Zenaida Maldonado, dió a luz tres varoncitos, dos de los cuales se encuentran en perfectas condiciones, habiendo fallecido el tercero en el momento de nacer.

El matrimonio Ojeda Maldonado, tiene nueve hijos, el mayor de los cuales cuenta once años de edad.

Al tenerse conocimiento de este hecho, numerosas damas de Puerto Montt, han visitado el hogar del obrero Ojeda, con el objeto de hacerles obsequios en especies y dinero. — (CORRESPONSAL).

POR ESPECULAR FUERON CLAUSURADOS 2 NEGOCIOS EN CIUDAD DE OSORNO

OSORNO, 28.— Funcionarios del Comisariato Departamental hicieron clausurar los Almacenes "El Aguila" de la firma Campillo Hnos. establecimiento ubicado en Eleuterio Ramírez esquina de Freire.

Esta medida fué adoptada de acuerdo con un decreto dictado recientemente por el Comisariato General de Subsistencias y Precios, señor Walton Ojeda, en atención a que en este establecimiento se había infringido el precio oficial del hilo de coser.

La clausura de Almacenes "El Aguila" durará diez días.

Por igual plazo fué clausurada la Panadería "Astudillo", ubicada en calle M. Rodríguez, entre Colón y Goisse. Este establecimiento fué sancionado por expender pan, alterando el peso.

No se efectuó la clausura de la Casa Echavarri Hnos. de calle Bulnes, porque sus dueños apelaron contra esta resolución del Comisario General y, por tanto, los antecedentes fueron otra vez remitidos a Santiago para su resolución definitiva. (Corresponsal).

VISITO HOSPITAL DE MULCHEN EL DIRECTOR GRAL. DE BENEFICENCIA

MULCHEN, 28. — Recientemente el Director General de Beneficencia y Asistencia Social don Otto Widmer, visitó el hospital de esta ciudad, imponiéndose del estado de verdadera ruina en que escapó este establecimiento después del violento temblor que afectó a esta zona.

El Director General, en compañía del señor Gobernador del Departamento, don Guillermo Navas y de algunos parlamentarios, se formaron el concepto de que el hospital de Mulchén, no admite reparaciones, por lo que, provisoriamente, se habilitarían algunas salas, a fin de prestar atención a los enfermos más graves.

La opinión del Director General y demás autoridades, será complementada con un amplio informe del Gobernador sobre el particular.

Por de pronto podemos informar que el señor Widmer dispuso la visita de funcionarios del Departamento de Arquitectura de la Beneficencia, a fin de que dén su veredicto técnico sobre las reparaciones más urgentes o trabajos inmediatos que deben efectuarse, tanto en el hospital como en el Cementerio de la Beneficencia.— (Corresponsal).

REUNION DE VECINOS

MULCHEN, 28.— Atendiendo a una invitación del Gobernador, concurrió a la Gobernación un numeroso grupo de vecinos, con el objeto de tomar, en conjunto, conocimiento de los estragos del sismo del 19 del actual. Después de oír una amplia exposición de la primera autoridad departamental se designó una comisión compuesta de tres miembros para que asesore las actividades del censo y, en cada caso informe del monto de los daños causados por el siniestro.

Dicha comisión quedó integrada por los señores: Pablo Bahamondes, Gumercindo Díaz y Gonzalo Robles.— (Corresponsal).

Tres automóviles y un camión chocaron en forma espectacular cerca de Curicó

CURICO, 28. — Un curioso y espectacular accidente, en el que chocaron tres automóviles y un camión, se produjo en el camino longitudinal, frente a Quilvo, del que resultó con heridas de gravedad el conocido vecino de Talca, señor Fernando Parot Rodríguez, que fué atendido de urgencia por la Asistencia Pública de ésta, y el señor Alberto Fauré Hidaldo, que fué llevado al Instituto Traumatológico de Santiago.

La colisión, que alcanzó cierta violencia, se originó cuando un automóvil se detuvo a prestar auxilio a un camión detenido en el costado del camino longitudinal en el sector de Quilvo, colocándose para los efectos de no interrumpir el tránsito, inmediatamente detrás del camión.

Dos automóviles que en dirección contrarias y en forma simultánea se acercaban hasta el sitio donde se encontraban detenidos los dos vehículos, originaron el accidente al tratar uno de ellos de ganar la parte delantera del camión, para no interrumpir su marcha.

Al efectuar esta maniobra, en forma rápida, no advirtió que frente a la parte delantera estaba detenido el automóvil, chocándolo violentamente y lanzándolo contra el otro coche, que alcanzó a esquivar el golpe, no sin antes pasar a llevar a un pioneta del camión que recibió lesiones leves.

Un quinto vehículo, una camioneta, que iba hacia el norte, alcanzó a frenar quedando ubicada al centro del resto de los coches, resultando uno de sus pasajeros, la señorita María González R., domiciliada en Villa Alegre, con leves contusiones en la cara.

Los heridos fueron traídos hasta la Asistencia Pública de nuestra ciudad, donde se le prestaron los auxilios del caso. — (CORRESPONSAL).

DESAPARECIERON LOS DOS TRIPULANTES DE UN BOTE: LAGO RANCO

VALDIVIA, 28.— El Gobernador Marítimo de Valdivia recibió una comunicación del funcionario a cargo del servicio en Lago Ranco, quien informa que fué encontrado cerca de la playa, un bote destrozado. Practicadas las averiguaciones del caso, se comprobó el desaparecimiento de los dos tripulantes de la embarcación. De inmediato, personal de la Capitanía de Puerto y de Carabineros inició la búsqueda de las personas que se supone hayan perecido. El desgraciado accidente ocurrió en el lugar denominado Queilén.— (Corresponsal).

En Vallenar persiguen clandestinaje en la producción de alcohol

VALLENAR, 28.— Una comisión de funcionarios de Impuestos Internos, encabezada por el Inspector Jefe, señor José R Pérez Peralta e integrada por los Inspectores, señores Emilio Alvarez C., Dragomir Kovacevic L., Enrique Bonet F. y Ramón Rivera R., efectuó una efectiva labor de fiscalización en los valles de El Tránsito y San Félix, con el objeto de sorprender a los fabricantes clandestinos de alcoholes y aguardientes, quienes aparte de infringir las leyes vigentes, expenden sus productos sin ningún control sanitario. El resultado de la investigación practicada fué positivo, ya que se pudo comprobar la existencia de numerosos infractores, los que utilizando aparatos de rústica fabricación, elaboran productos con elevado coeficiente de impurezas que van en perjuicio directo de la salud de los consumidores. Dichos fabricantes fueron denunciados para recibir las sanciones de rigor y sus productos fueron retenidos.

La brigada formada por los funcionarios ya mencionados continuará en su labor fiscalizadora, con el objeto de hacer aplicar multas y otras medidas ejemplarizadoras para todos estos productores clandestinos.— (BERNALES, corresponsl).

SEMANA BOMBERIL

VALLENAR, 28.— Con un programa muy variado e interesante las compañías de bomberos de esta ciudad están celebrando la Semana Bomberil. Se iniciaron las festividades con un gran ejercicio general en la Plaza O'Higgins el domingo 24 del presente, y un almuerzo popular en el local social de la institución, el cual ha sido últimamente refaccionado. Durante la presente semana han continuado los ejercicios y se dará término al programa con dos grandes bailes, a beneficio del Cuerpo, los que se efectuarán durante los días 30 de abril y 1.o de mayo.— (BERNALES, corresponsal).

CONSEJO DE ADELANTO DE CAUTIN SE REUNIRA CON PARLAMENTARIOS

TEMUCO, 28.—En la última sesión celebrada por el Consejo de Adelanto de Cautín, entre otras materias tratadas, se procedió a confeccionar la tabla de asuntos que se tratarán en la sesión del 7 de mayo, con asistencia de los parlamentarios regionales, la que quedó así:

1.o Descentralización administrativa. Relator, señor Federico Magofque.

2.o Caminos. Relator, señor Tomás Langdon.

3.o Electrificación. Relator, señor Agustín Parada.

4.o Puerto Aéreo de "El Natre", Politécnico de Menores y Estación Genética Central Sur. Relator, señor Oscar Arellano.

5.o Agua Potable de Temuco. Relatores, señores Raúl Norambuena y Bolívar Alarcón.

6.o Nuevo edificio para la Intendencia y oficinas públicas de Cautín. Relator, señor Agustín Parada.

Todos estos asuntos serán puestos en conocimiento de los parlamentarios asistentes, con acopio de detalles, a fin de que puedan efectuar una gestión efectiva, tendiente a resolverlos. — (CORRESPONSAL).

SE CONSTITUYO EN CONCEPCION CONSEJO DE ALFABETIZACION

CONCEPCION, 28.— Presidido por el Inspector Provincial de Educación Primaria, don Francisco Mejías Mellado, se reunió el Consejo Departamental del Cuerpo Cívico de Alfabetización Popular en una de las salas de la Intendencia, con asistencia de numerosos funcionarios en representación de sus respectivas reparticiones, y con el objeto de dar forma a este organismo para las labores del presente año.

Después de un breve cambio de ideas se resolvió designar el siguiente Consejo de Alfabetización para las labores del año en curso:

Presidente, el Intendente don Jorge Rivera Parga.

Vicepresidente, el Inspector Provincial de Educación, don Francisco Mejías Mellado.

Secretario, el Director Técnico de Alfabetización, señor Ramón Sanzana Castro.

Tesorero, el Vicerrector del Liceo de Hombres, don Rafael Miranda Yáñez. — (Corresponsal).

Gran incendio hubo en Antofagasta: se quemaron 6 casas

ANTOFAGASTA, 28.— Un violento incendio se produjo ayer, a las 11.30 horas en Antofagasta, que destruyó varias casas de la calle Argentina. Especialmente afectadas resultaron las propiedades signadas con los N.os 1143 1145, 1171, 1173, 1175 y 1189 de la citada calle. El origen del fuego se debió a la inflamación de un frasco de espíritu de vino que había en el taller de muebles de Manuel Bastía Bastía, quien fué detenido y será puesto a disposición de la justicia.

Hay seguros comprometidos por 210.000 pesos, ignorándose hasta ahora el monto de los daños producidos por la acción del fuego y del agua. Entre los damnificados se encuentra el detective de la segunda Comisaría, Juan Blanco Palma, quien estimó sus pérdidas en 30.000 pesos; Humberto Cornejo Toledo y el carabinero Juan Manfredo Olivares resultaron con heridas.— (Corresponsal).

PREMIARA A OBREROS DISTINGUIDOS ROTARY CLUB DE PEÑAFLOR

MALLOCO, 28.— El Rotary Club de Peñaflor, como todos los años, celebrará el 1.o de mayo, Día del Trabajo, honrándolo en las personas de los mejores trabajadores de la comarca. Estos son seleccionados por los mismos patrones, quienes reciben con la anticipación debida del Rotary de Peñaflor, un formulario que deberán llenar con todos los datos y condiciones morales y de trabajo del obrero agraciado.

Este año el Rotary Club de Peñaflor distinguió a 4 operarios recomendados no sólo por sus patrones, sino también por sus propios compañeros de trabajo. Ellos son: Humberto Cabezas Pérez, obrero industrial de la Viña Costa; Juan Gómez Valenzuela, obrero agrícola de la Chacra Passalacqua; Bernardo Soto, chofer de la línea de microbuses de Peñaflor, y Manuel Muñoz Romero, obrero municipal.

Estos trabajadores serán agraciados con un premio de estímulo consistente en un diploma de honor y un premio práctico, consistente en un regalo de utilidad para el hogar. Los premios serán entregados en una sesión solemne y almuerzo rotario al que han sido invitados de honor los agraciados y las autoridades de la comuna. Además, se desarrollará el siguiente programa.

Viernes 29 de abril.— Tarde cultural y deportiva en la Fábrica Bata (Bataflor), 19 horas.

Sábado 30, a las 13.30 horas.— Sesión solemne y almuerzo rotario en el Casino de Peñaflor en honor de los obreros distinguidos por Rotary, con asistencia de las autoridades y delegaciones de rotarios de otros clubes.

Domingo 1.o de mayo.— Acto cultural en el Teatro Municipal de Peñaflor en el que se dictará una charla educativa sobre el trabajo.— (Corresponsal).

Dentro de poco serán iniciadas las obras

CONCEPCION, 28.— Se ha recibido con interés la noticia de que este año se invertirá la suma de 1.200.000 con el objeto de reparar completamente la superestructura del puente sobre el río Itata, en las cercanías de Coelemu.

Sobre este particular, el diputado por Concepción, don Enrique Curti Cannobio, ha manifestado que, en reciente entrevista con el Ministro de Obras Públicas y Vías de Comunicación, señor Ernesto Merino Segura, este Secretario de Estado le dió la seguridad de que se destinaría la suma citada para las obras respectivas.

La ejecución de los trabajos en referencia, que se iniciará en breve permitirá dejar en perfectas condiciones de uso este puente que es el único de comunicación entre esta provincia y la zona productora, ubicada al norte de dicho río.

También declaró el diputado Curti que habían tenido éxito sus gestiones ante el presidente del Instituto de Crédito Industrial señor Abraham Ortega en orden a obtener la creación de una agencia de esa entidad en Concepción la que prestará valiosos servicios a la zona, que, en la actualidad es la más industrializada del país. —(Corresponsal).

RADICALES DE TALCA ELIGIERON PRESIDENTE AL Dr. RAFAEL DAUDET

TALCA, 28.— La Asamblea Radical eligió sus autoridades por el período 1949-1950, siendo reelegidos en su mayoría los antiguos directores que acompañaban al doctor Daudet.

La composición de la mesa recién elegida es la siguiente: Presidente, doctor Rafael Daudet J.; vicepresidentes, Guillermo Bravo B. y Dorila Soto Inostroza; secretario actas, Daniel Rojas V.; secretario correspondencia, Fernando Acuña; secretaria femenina, María G... cia; secretario bienestar, ... Pérez B.; secretario comisión ... Enrique López M.; secretario prensa, Oscar Pregnan A.; secretario sindical, Germán M... reira; tesorero, Luis Fortun... Toledo; comisión electoral, ... guel Pino M., Saúl Pliscoff ... Luis Bravo Campos; tribunal ... disciplina, Manuel Donoso ... Ricardo Burgos G., Oscar ... pi C., Víctor Machiavello ... Agustín Tapia L.

Conversando con algunos asambleístas radicales manifestaron que esta mesa salió elegida sin lucha, pues fué la única presentada, pero se notó mucho entusiasmo, pues concurrió la mayoría de la Asamblea a la votación. — (CARVACHO, corresponsal).

DOS MIL NIÑOS SERAN ATENDIDOS POR JUNTA DE AUXILIO DE OSORNO

OSORNO, 28.— Bajo la presidencia del Alcalde de la Comuna, señor Andrés Rosas, y con asistencia de todos sus miembros, celebró reunión la Junta de Auxilio Escolar de Osorno.

Se informó a los asistentes acerca del presupuesto de entradas y gastos de la Junta, que consulta la inversión de 700... pesos en desayuno y almuerzo escolar que serán concedidos a más de mil alumnos primarios de la provincia, por medio de ocho restaurantes escolares urbanos y cinco rurales.

La Junta acordó crear un nuevo restaurante escolar para atender en mejor forma a muchos niños que aún no reciben integramente este beneficio.

El Inspector Provincial de Educación Primaria, señor ... net, fué encargado de estudiar la ubicación de este restaurante escolar rural.

A contar del 2 de mayo próximo y hasta el 30 de noviembre del año en curso, se concederá desayuno y almuerzo escolar a más de mil alumnos primarios de las diversas escuelas de la provincia. El cálculo presupuestario contempla sólo siete meses de atención alimenticia de los niños, pero seguramente se prorrogará hasta fines de diciembre, pues es muy probable que con la cooperación de los vecinos y el aporte del cinco por ciento de las entradas municipales, hacia fines de año son mayores, se logre financiar el desayuno y almuerzo escolar hasta el 31 de diciembre, inclusive.— (Corresponsal).

DESTACAMOS LAS MEJORES OPCIONES EN LOS HANDICAPS DEL CLUB HIPICO

CUARTA CARRERA. — 1.200 metros.—Handicap

DESPRECIO 57 (J. Olivares). —Escoltó a Laborista hace una semana y aunque carga 57 kilos, es enemigo de consideración.

POR CABEZA 56 (A. Silva).— En la que Deslumbrante le ganó a Voluptuosa, se clasificó 5.o, en una línea con los primeros. Todo es cuestión de oído.

LUNA NUEVA 56 (J. E. Bravo) —Fué cuarta de Laborista, Desprecio y Premiada. Con suerte puede pagar placé.

ALTA NOTA 49 (E. Marquez) —Se clasificó tercera de Vasca e Isauro con este mismo peso en 1.300 metros. Este tiro debe venirle mejor a la retinta.

ELECTRA 45 (J. Espinoza).— Como yegua es malita. Como película, pésima.

QUINTA CARRERA. — 1.200 metros.—Handicap

LAS QUERENCIAS 56 (J. E. Cruz).— Bastante ligera se vió en el Benjamín Bernstein, carrera que le sirvió para completar sus formas. Aquí es muy brava.

BABILONIO 53 (J. Orellana) — Se viene componiendo y su tercero de Ric Rac y Sand Trick es bien discreto. Con barro mejoraría su opción.

LUTECITA 51 (A. Vásquez).— Ha corrido en forma muy pareja por lo que no se le puede descuidar ni por broma.

EL COLCHAGUINO 49 (A. Silva). — ¿Quién podría pensar que un ganador de El Derby, iba a estar en un handicap de segunda serie a 49 kilos?...

QUIRQUINCHA 47 (A. Marchesini).— Fué tercera de Ric Rac y Olaf, que están como navaja. Muy atrevida es la flaca a pesos bajos y estas son las carreras que a ella le agrada servirse.

OCTAVA CARRERA. — 1.200 metros.—Handicap

ROYAL HUNTER 56 (L. Rodríguez).— Fué cuarto de Garito, Sin Humo y Cerro Alegre, habiendo partido mal. Puede rehabilitarse.

DDT 52 (J. Orellana).—El 10 de abril fué quinto de Trivial, Locuaz, Como Navaja y Royal Hunter. Puede resultarle su atropellada aquí.

SOULIER 52 (J. E. Bravo).— Muy mal corrida —pues la forzaron para tomar punta — fué tercera de El Tangue y José Luis en 1.300. Conducida a la expectativa puede cambiar mucho la cosa.

COMOTU 48 (J. F. Vidal).— En esa misma carrera fué cuarto y ahora el tiro más corto lo favorece.

PUNCH 48 (L. Jara).—Cuarto de Deslumbrante, Voluptuosa y Sajón. Estos son mejores, pero baja cinco kilos.

VOLUPTUOSA 47 (A. Silva). —Sobre la raya vino a cazarla Deslumbrante. Todo es cuestión que logre buena largada, pues es mañosa en las huinchas.

TREBOL 46 (F. Gatica).—Nos aseguran que es largar amarras y venirse. Nada nos cuesta creerlo, pues salió de perdedores al reverendo galope.

NOVENA CARRERA. — 1.200 metros.— Handicap

RUFINO, 57 (J. Olivares).— Vale más que muchos, pero los 57 kilos influyen en su esqueleto.

CARITO, 56 (J. Sánchez). — Ganó por distanciamiento a Sin Humo hace dos semanas, viéndose muy bueno. Va en condiciones de repetir, pues es muy parejo.

DEMASIA, 55 (J. F. Vidal).— Fué quinta de Opereta, Editor, Gratitud y Chovi, de rentrée. Aquí puede salir con bien en sport.

TITO, 55 (L. Rodríguez). — Es de los que siempre llegan segundo. Veremos si ahora mejora.

CERRO ALEGRE, 53 (J. E. Cruz).— Bueno su tercer lugar detrás de Garito y Sin Humo. Le vemos bastante opción, pues ese día corrió bien.

COMO NAVAJA, 50 (L. Jara). — Ojo con éste... Y no hablamos más, para no darle mucha luz al gas.

JOSE LUIS, 49 (A. Vásquez). — Escoltó a El Tangue, y aunque éstos son mejores, no se le puede descartar.

TRENTO, 49 (A. Silva). — Catear la laucha aconseja la tabla. Antes de embarcar las platas, hay que averiguar en qué dirección corre el viento.

DECIMA CARRERA. — 1.200 metros.— Handicap

NIÑITO, 54 (L. Rodríguez).— Es bastante aficionado a las maromas este niñito, y como lo corre un jinetito que tampoco lo hace nada de mal en estos gajes, ¡vaya usted a saber sus intenciones!... Viene de ganar a Panchito, Puro Maile y Running Shoes.

HECHIZO, 52 (J. Orellana).— Vez que corre, lo creen chancaca, y otras cosas por el estilo. Pero él disimula sus bondades en forma tan admirable, que nosotros lo tenemos por un burro disfrazado de caballo de carrera.

PANCHITO, 52 (J. Sánchez). — Se le atravesó Niñito en su última al buen Panchito. Como quien dice, donde hay unos, hay otros maromeritos...

DUQUECO, 49 (A. Vásquez). — Es falsote el tordillo, pero a estos pesos hay que encontrarle obligadamente destacada opción.

RUNNING SHOES, 49 (J. Guajardo).— Conserva su buen estado, y como fué cuarta de Niñito, Panchito y Puro Maile, debe encontrarse una vez más en la pelea.

SIN HUMO, 47 (J. E. Cruz). — Ahora no tendrá para qué abrirse, y ya sabemos que cuando recupera sus formas, es tieso de lomos. Debe desquitarse del distanciamiento, por demás bastante justo de que fué objeto.

CHICOTE, 46 (A. Silva). — Es muy corredor a pesos bajos, y con él puede darse la cábala del último de la última.

LO EQUIPARADO DE LOS PESOS ASEGURA BUENOS DIVIDENDOS EN LAS SERIES HANDICAPS DEL PROGRAMA DEL HIPODROMO CHILE

Siete series handicap completan el pograma del Hipódromo Chile, y todas ellas, con bastante número de inscritos, son sobre la distancia de 1.400 metros.

PRIMERA CARRERA

NARCISO NEGRO, 53, J. Gajardo.— Tiene un reciente cuarto lugar que le asigna opción. Fué en la carrera ganada por Retoño a Go Ahead y Afuerino.

AGUANTESE 50, E. Márquez. — Tercera en esta misma cancha tras Laborista y Lipin hace quince días. Puede volver a figurar en la tabla.

YACUTIA 49, J. Espinoza. — En la carrera citada para Aguantese llegó sexta y al final corría. Sabemos que se encuentra en buen estado.

INSANITA 47, L. Manríquez. — Debe mejorar su carrera del día en que se impuso Tridentina a Chimilto. Va livianita.

TERCERA CARRERA

DESPRECIO 56, J. Guajardo. — Acaba de ser segundo de Laborista y con eso demostró haber recuperado medios. No descuidarlo.

AFUERINO 55, C. Córdova.— Ya hemos dicho que tiene hace dos semanas un tercero de Retoño y Go Ahead. Antes había ganado y se mantiene en training.

CHIMILTO 55, G. Retamal.— Lo acaba de ganar Tridentina y se vió bastante corredor. Ahora puede ser su turno.

GO AHEAD 55, O. Castillo.— Ha estado figurando en sus últimas como lo hemos dicho mas arriba. Se mantiene en training y aquí resulta buena inversión.

ISAURO 50, L. Espinoza. — Escoltó a Vasca en 1.300 metros en el Club y por esa llegada resulta crudo enemigo de los mas calificados.

MISS FOUCHE 47, L. Calderara. —Tiene un sugestivo quinto lugar en la carrera que Retoño ganó a Go Ahead. Lo puede mejorar sin gran esfuerzo.

CUARTA CARRERA

CABECERA 51, C. Silva. — Tiene un segundo lugar escoltando a Croupier en esta misma cancha que la hace destacar en esta compañía.

LINAZA 51, J. Guajardo. — Quinta la anotamos el domingo en la prueba que Disparada aventajó a Garay, Kañicura e Irineo.

ARISTARCO 49, A. Vásquez. — Séptimo en la carrera ganada por Croupier a Cuadraoa y se nos ocurre que ahora se comportará mejor.

HALLOWE'EN 49, H. Navarro.— La última vez que actuó declararon que se cargaba y al final volaba pese a los deseos de su jockey. El golpe puede venir de aquí.

NEBLINA II 48, J. Vidal. — Muy mal conducida llegó cuarta el día 10 de abril en la carrera ganada por San Severino a Sol Poniente y Río de Janeiro.

QUINTA CARRERA

PIFIA 54, L. A. Urbina. —No llegó en tabla en la carrera ganada hace una semana por Franklin a Dinamarquero. Pero ahora cambian un tanto sus enemigos.

ZAPATAZO 55, R. Parodi. - Quinto en la ya citada de Franklin y es uno de los que han quedado como para lucirse.

LECTOR 53, Jl. González. — Buenas sus dos últimas carreras. Primero escoltó a Fulminador y el domingo, tercero tras Franklin y Dinamarquero.

DINAMARQUERO 52, A. Silva.— De nada le valieron sus esfuerzos el domingo. Lo ganó fácil Franklin, pero aquí puede ser su oportunidad.

CHIMBA 50, A. Marchessini. — Nos dicen que está muy buena la hija de Sahib y en las condiciones que ha quedado puede imponerse.

SEPTIMA CARRERA

CROUPIER 52, O. Castillo. — Saben mucho en su corral y aseguran la pasta cuando va a la pelea. Es cuestión de averiguar porque el caballo está bueno.

RECURSO 52, R. Valencia. — Cuarto hace una semana de Utopía, Roblería, y Faranguita nos parece que debe mejorar mucho esa llegada.

CHOROY 54, J. González. — Quinto en la de Utopía y al final le cundía bastante el tranco. Es un placé más que probable.

CON APURO 52, J. Rivera.— Tiene un tercer lugar hace poco en la carrera en que Bonté se impuso a Ceylán y mantiene sus formas.

FILAMENTO 50, J. F. Vidal —De aspecto se ve sobresaliente. El resto es materia de un poco de suerte porque a estos kilos debiera corresponder.

OCTAVA CARRERA

MICHOACAN 54, J. Olivares — Mala su carrera en la ganada por Descubridor, pero estos cien metros menos deben venirle muy bien.

PICASU 54, P. Flores. — Tiene un buen tercero reciente en la carrera que Lote le ganó a Salvaje en esta pista.

PURO MAILE 54, L. Pérez. — Segundo de Tontorrón el domingo; mantiene sus formas y es elemento peligroso en las condiciones que ha quedado en el grupo.

SALVAJE 54, O. Valenzuela. — Muy bueno se vió hace poco y se estrelló con Lote que lo aventajó, pero ahora puede venirse de una hebra.

GARITO 52, J. Sánchez. — Por distanciamiento ganó a Sin Humo en el Club y demostró haberse compuesto. La segunda es probable.

NOVENA CARRERA

CURACAO 54, M. Ocampo. — Después de ganar una carrera a la siguiente lo pescó en la meta Descubridor. Está muy bueno.

ESTADISTICO 54, J. F. Vidal.— Corredor y honrado el caballito. Si se le presentan las primeras distancias después que de ponerse duro de aflojar.

FATIMA 54, O. Castillo. — Muy bueno su tercer lugar de Locuaz y Ventada y creemos que es una de las cartas indicadas del lote.

DESCUBRIDOR 51, C. Pérez. — Demostró estar muy bueno al atropellar y volar al final en la que ganó a Curacao. La repetición no es nada difícil.

SUSANNA 50, J. Espinoza. — Quinta el domingo en la de Locuaz. Se ve en buen estado de preparación la hija de Salerno.

LOTE 49, J. Guajardo.— Está bueno y acaba de ganar. Aun cuando la compañía varía un poco, sus formas le permiten hacer buen papel.

DANILO 48, J. E. Cruz.— Tercero en la de Descubridor. Es un corredor pero con un poco de mala suerte.

BONTE 47, E. Marquez. — Acaba de ganar dando a conocer que se encuentra en magníficas condiciones y creemos que la repetición no es cosa del otro mundo. Lo hizo de extremo a extremo.

CABALLO ARGENTINO GANO EN NUEVA YORK

NUEVA YORK, 28 (U. P.)— El caballo argentino "Respingo" ganó esta tarde la carrera "Traveller Purse" en el Hipódromo Jamaica, ante una concurrencia de casi 23.000 espectadores.

El ganador pagó 2 dólares 90 y 2 dólares 20.

Mayoría y Ric Rac serán favoritos en el premio "Lisímaco Jaraquemada"

Ambos vienen de ganar en sus anteriores compromisos cumplidos en distancia parecida

$ 60.000 de recompensa al vencedor

De escasos atractivos es el programa que se realizará el próximo domingo en el Club Hípico de Santiago.

Las carreras handicaps son sobre un tiro de 1,200 metros; el compromiso de 2,000 metros está reservado —por sus condiciones— a elementos de poca categoría; la condicional de 1,600 metros es para elementos que no hayan ganado lo que a esta altura del año supone mucha mediocridad y la carrera especial, premio "Lisímaco Jaraquemada" es un handicap de 1,100 metros que cuenta con sólo siete anotaciones.

Nos ocuparemos de las chances de los anotados en este último, entre los que media una escala de sólo nueve kilos y que cuenta con una recompensa de $ 60,000 al vencedor.

MAYORIA 54 (M. Ocampo). —Muy ligera y luchadora se vió en el premio "Benjamín P. Bernstein" sobre 1,300 metros, que ganó de correr a correr sobre Internada, Agalludo y Goyo. Aunque han subido los kilos, vuelve a tener la primera opción.

TARANTO 54 (L. Espinoza). —Discretamente reapareció en ese mismo compromiso y con los mismos 54 kilos que ahora lleva se clasificó 6.o. Cuando figure en tabla conversaremos.

RAPAZUELA 53 (G. Silva).— El pasado domingo se presentó su preparador a exponer ante la Junta de Comisarios que la correrá aquí por última vez y que no se explica su fracaso en el "Benjamín Bernstein" en donde remató última. Nosotros creemos que ya la yegua se resabió y que lo que desea es formalizar cuanto antes su matrimonio con Sahib.

SOLITO 52 (R. Parada). — En estas distancias corre una barbaridad de modo que perfectamente puede venírseles de una hebra, como aseguran en su corral que sucederá.

FILON 51 (J. Orellana).— Se clasificó quinto en el Bernstein y no creemos que en esta distancia mejore tanto como para pretender que el orden se altere substancialmente.

RIC RAC 49 (J. E. Cruz).— Está convertido en un pequeño crack y su victoria sobre Olaf, Quirquincha y Lutecita fué concluyente. Encontramos que ha caído en muy buenas condiciones en el handicap y el que quiera ganar la carrera tendrá que entendérselas con él a la llegada.

FRATERNIDAD 45 (A. Marchessini).— En su caballeriza se deben haber sacado el premio gordo de la Lotería y no encuentran en qué botar la plata. Por eso están inscribiendo en esta clase de pruebas a Fraternidad, que no ha demostrado hasta ahora tener dedos para organista.

A dos días de la competencia, creemos que Mayoría y Ric Rac serán los preferidos de las apuestas por sus recientes victorias.

El tercero en discordia resulta Solito.

A V I S O

En Santiago, a 22 de abril de 1949, ante las Inspectoras del Trabajo, señoras Blanca de Bac, Inés de Cerda y Elsa de Escobar, se eligió en definitiva el directorio del Sindicato Profesional Mixto de Empleados y Obreros de la Caja Nacional de Ahorros de Santiago, resultando elegidos los siguientes directores:

Presidente: señor Eduardo Quinlan Bravo.

Secretario: señor Ricardo Mena Páez.

Tesorero: señor Raúl Tapia González.

Directores: señores Luis Márquez Urrejola y Hector Morales Huerta.

Se hace la presente publicación de acuerdo a lo dispuesto en el artículo 378 del Código del Trabajo.

LOTES REDUCIDOS INTERVENDRAN EN LAS PRUEBAS PARA POTRANCAS

La segunda y tercera carreras son condicionales sobre 1,200 metros, y están reservadas a potrancas de dos años que no hayan ganado.

Las mejores opciones en cada una de ellas son:

SEGUNDA CARRERA

ALLA VA 52 (S. Quezada).— No parece nada de mala, y como en el conjunto no se ve ninguna notabilidad, sus ganadores son perfectamente cobrables.

CATALPA 52 (J. E. Cruz).—En la carrera ganada por Guardasol a Nativa y Sinecura, ella se clasificó quinta, habiendo corrido discretamente. Puede darle aquí su mascadita al queso.

REINA MORA 52 (L. Espinoza).— La tienen por corredora y aquí se le presenta una espléndida oportunidad de demostrarlo. Fuera de Sinecura no se ve nada que valga la pena.

SINECURA 52 (J. Sánchez).— Fué cuarta de Floración. La Colchagüina y La Campaña y anteriormente había rematado tercera de Guardasol y Nativa. Es la línea y debe ser la favorita.

TERCERA CARRERA

ALERTA 52 (R. Parada).— Debe ser para padres de familia con hijos, cesantes y otros gajes por el estilo, pues fué tercera de Terranova y Flora en el clásico "Tanteo de Potrancas". La hija de Oréano promete.

CAMPFIRE 52 (A. Marchessini).— Ha figurado en más de una oportunidad y aquí se le presenta la ocasión de pagar placé.

LA CAMPAÑA 52 (J. Berríos).—Encontramos que la llevan bastante mal pues el 17 corrió en esta cancha; el pasado domingo la llevaron al Chile, y no figuró en la ganada por Clara Elizabeth, y ahora, ¡de nuevo inscrita en el Club!... Cualquiera creería que se iban a terminar las condicionales de perdedoras...

LA CENICIENTA 52 (J. E. Cruz).— Veremos Don Oscar si los colores salen avanti. Sus trabajos son discretos, pero Alerta parece correr más que ella por el momento.

REBECA 52 (R. Pérez).— Bonito nombre tiene, y se nos informa que anda bien, pero el compromiso es duro para la Rebequita.

Numeroso lote intervendrá en la de Apertura

El lote más numeroso de la tarde actuará en la Condicional de Apertura, cuyo recorrido se extiende sobre una milla, y que está reservada a no ganadores de tres años. Destacamos a continuación las mejores chances.

CORCOVADO 56, H. Vergara.— Fué tercero de Quimérico y Peleador, y como viene mejorando aquí puede, el gran precio devolver parte de lo que se ha comido en avena.

FLEMING 56, O. Cáceres.— En este tiro va a andar bien el grandote, porque en las primeras distancias le cuesta desenvolverse. Ojalá pues, don Panchito, que aquí salga el alazán.

IMPERIAL 56, R. Leiva.— Muy poca clase tiene el tordillo pero como ya ha pagado placé en estas lides y el lote vale muy poco puede rehabilitarse de su último fracaso.

NAVARRO 56, O. Valenzuela.— Muchas veces ha figurado en el placé, pero es de los que no pueden inspirar confianza porque se ahoga.

PEDAL 56, L. Seguel.— Escoltó a Trebol, cediendo a Navarro. En su caballeriza están girando a cuenta del premio.

PELEADOR 56, E. Salas.— Escoltó a Quimérico performance que le asigna opción machucante y contundente.

CANCILLERIA 53, F. Gatica.— Puede encargarse de proporcionar la sorpresa, pues, se ve de bonito aspecto. En la de Quimérico fracasó, debido a que largó mal.

La mejor carrera de la tarde es el handicap de la 7.a

Aunque no se trata de un compromiso clásico, ni de carrera especial el premio "Sarraceno" sobre 2.000 metros, ha resultado más interesante que las demás pruebas de la tarde porque en él intervendrá un lote numeroso en donde varios de los anotados han corrido bien últimamente. A juicio nuestro las mejores opciones son:

MADISON 57, M. ...ada. — Muy buena está la caballada de Vodanovic, y nos alegramos que se haya convencido de que el camino derecho es el que hay que elegir siempre. El alazán las menea en este tiro y venderá cara su derrota.

SAN BERNARDO 57, G. Sepúlveda.— Reapareció llegando cuarto de Nacarino, Símbolo y Don Mario, en una milla. La carrera en el cuerpo ha completado sus formas y resulta carta de primera.

INTERNADA 56 R. Parada.— Esta deben creerla de elástico. En días pasados corrió con Mayoría en 1.300, y ahora la vemos en una distancia "análoga"..., los 2.000 metros.

DON MARIO 53, A. Vásquez.— Muy pareja su última actuación. Por su tercero de Símbolo y Nacarino debe pelear aquí.

ARABIAN KING 52, J. E. Cruz. —Será buen elemento en estos tiros el hijo de Brick, y cuando llegue el barro cosechará muchas victorias.

FELS 50, A. Marchessini. — El domingo los ganó por una hora. Si no le pasa nada a sus delicados remos dicen que vuelve a ajustarlos. Y nosotros participamos de tal creencia.

EL TANGUE 45, O. Bravo. — Hasta el momento sólo ha revelado condiciones para tiros cortos. Ganar a José Luis y Soulier no es mucho título frente a éstos.

GRATITUD 45, C. Silva.— Fels la ganó a la marcha hace una semana. Le puede dar mucho más de cinco kilos, a juicio nuestro.

Varios potrillos tienen méritos para imponerse

La segunda competencia del programa matinal ha sido destinada a potrillos perdedores de dos años, los que se medirán sobre una distancia de 1,200 metros.

De los anotados, creemos que destacan los siguientes:

CHEER UP 55 (J. Olivares).— No alcanzó colocación en la tabla en el "Tanteo", pero antes había sido cuarto en la carrera ganada por Harapiento a Río Itata y Pié Pelado.

EL ZORRITO 55 (J. E. Bravo). — Otro que fué al "Tanteo" sin haber salido de perdedores. Lógicamente no se le vió en parte alguna, pero como no lo tienen por malo, con éstos puede lucirse.

FARROUK 55 (L. Rodríuez).— No asomó en tabla el domingo en el Club, en la carrera ganada por Furor, pero antes había sido buen tercero de Capataz y Archipiélago.

JEAN PIERRE 55 (P. Flores). — Cuando salió de perdedores Grieg, llegó cuarto y antes en esta pista había perdido estrecho contra Pearl Harbour. Parece un poco disparejo.

PIE PELADO 55 (J. Orellana). — Tercero de Harapiento y Río Itata, en esta cancha. Uno de los preferidos.

POLVORAZO 55 (N. N.).— Tiene un buen quinto lugar en la carrera empatada en el Club Hípico por Arrogante y Scottie.

RIO ITATA 55 (R. Parodi).—Hemos dicho recién que escoltó a Harapiento y por esa carrera contará con bastante juego.

YEGUA DE JORGE VI PUEDE GANAR 'LAS MIL GUINEAS'

NEWMARKET, 28. (U. P.)— Se cree que la yegua "Avila", de propiedad del Rey Jorge VI, tiene buenas probabilidades para triunfar el viernes en "las mil guíneas", que es el segundo de los clásicos de la temporada hípica británica. Posiblemente "Avila" se cotice favorita, aunque tendrá una peligrosa rival en la yegua francesa "Massilia", de propiedad de Marcel Boussac.

La carrera se disputará sobre una distancia de 1.609 metros, y cada participante llevará un peso de 56 kilogramos 700 gramos, y el premio al ganador será de 12.600 libras esterlinas. Se han inscrito 21 caballos para dicha carrera.

Un interesante desarrollo y un final reñido augura premio clásico "Otoño"

Breve estudio de las posibilidades de los competidores

Un clásico sobre la distancia de 1.500 metros, se corre el domingo como prueba central del programa del Hipódromo Chile. Se trata de un handicap para todo caballo, que tiene una recompensa de $ 80.000 para el vencedor, y que ha logrado reunir en su disputa a diez rivales, cuya opción equiparó el handicaper en una escala de quince kilos.

Encabeza la lista Llorón, el buen hijo de L'Oriflamme, que en esta pista se desempeña a maravillas, y de cuyo estado actual nos han hablado en forma que entusiasma. El pupilo de Arturo Muñoz fué retirado hace una semana del Premio "Internacional" y reservado para este compromiso. Como resiste peso y ha demostrado siempre evidente clase, no es obstáculo a sus serias pretensiones el top weight que le ha correspondido.

Tenemos también a Holiday, cuya actuación más meritoria y reciente es un segundo lugar tras Otway, en el Clásico "La Palma", corrido sobre la distancia de 1.200 metros en esta pista, el día 20 de marzo.

Otway, que está anotada en tercer término, con posterioridad a la performance que recién hemos citado, tiene el 10 de abril un buen segundo lugar en esta misma pista y distancia tras Camioneta, a 54 kilos, en la Carrera Especial, Handicap Premio "Curicó". Después llegó quinta en el Clásico "Carlos Campino", corrido en el Club, y ganado por Interferencia.

Por su parte Sterling, como lo hemos hecho notar en el curso de la semana, ha trabajado en forma halagadora y va en una distancia que cuadra perfectamente a sus medios. Saipán, que mantiene sus condiciones, es enemiga de indudable cuidado a 52 kilos, y lo mismo podemos decir de Taranto, que sigue a continuación y que lleva el mismo peso.

Damiani, a 50 kilos debe igualmente ser considerada, y no puede ser mejor su reciente performance en el Club, donde aventajó en esta misma distancia a Disparatero, Serenito y Trianón II, el día 16 de abril, demostrando estar en posesión de muy estimables condiciones cursoras.

Siguen después los elementos que podemos llamar livianos, entre los que está Goyo, que el mismo día 16 de abril, si mal no recordamos, ocupó un cuarto lugar, aventajado por Mayoría, Internada y Agalludo en la Carrera Especial, Handicap. "Benjamín F. Berstein". También corre en estas condiciones Río Rita, que tiene ponderables medios de velocidad, y a la que ha correspondido el mejor número en la salida, circunstancia que unida a sus dotes para desempeñarse en la arena, la harán enemiga señalada de aquellos con las más consistentes pretensiones a la victoria.

Por último está Venoso, que ha recuperado sus medios y que al peso bajo que vá, aún cuando la compañía sea por demás selecta, es un peligro para cualquiera de los más calificados. El hijo de Honolulu ha cotejado bien en el curso de los últimos días, y en este compromiso que a primera vista se le presenta por demás favorable, debe ser enemigo de cuidado de cualquiera de sus oponentes.

Diremos, en resumen, que el Clásico "Otoño" se presta para un desarrollo interesante y un final de emoción, de acuerdo con la distribución de los pesos y el estado más que bueno que mantiene actualmente la mayoría de los rivales.

Dos propios hermanos trabajaron ayer en el Club Hípico: Taimado y Tatai

PISTA DE ARENA

TAIMADO, con R. Parada pasó 1.000 metros, en 1.6.

EMPEÑOSO, con L. Rodríguez, y Peleador, con M. Valenzuela, pasaron 1.000 metros, en 1.7 1|5; ganó Peleador, por tres cuerpos.

D. D. T., con J. E. Cruz, pasó 500 metros, en 32.

INTERNADA, con R. Parada, pasó 1.000 metros, en 1.7.

SOLITO, con R. Cornejo, pasó 700 metros, en 46.

SAN BERNARDO, con J. F. Vidal pasó 1.400 metros, en 1.33.

SOLEMNE, con S. Quezada, pasó 1.000 metros en 1.9.

C. ALEGRE, con J. E. Cruz, y Neblina J. F. Vidal, pasaron 600 metros, en 38 3|5; ganó Cerro Alegre, por un cuerpo.

FLEMING, con G. Montes pasó 500 metros, en 31 3|5; repitió igual.

ORTODOXO, con J. E. Bravo, pasó 600 metros, en 38 3|5.

TATAI, con R. Parada, y Acolín con O. Silva, pasaron 400 metros, en 24 2|5; iguales.

TARIK con F. Pavez, pasó 600 metros, en 39.

MICHOACAN con O. Valenzuela, pasó 1.000 metros, en 1.5 1|5.

CHOROY, con aprendiz, pasó 800 metros, en 51 3|5.

HEIKEL, con J. Sánchez, pasó 700 metros en 46 3|5.

ALERTA, con R. Parada, pasó 700 metros, en 46.

SOLON, con J. Sánchez pasó 1.000 metros, en 1.6 3|5.

AUGUR, con S. Carvajal, pasó 600 metros, en 39 3|5; repitió en 40.

EL COLCHAGUINO, con C. Córdova, y Soulier, con J. E. Bravo, pasaron 500 metros en 31 2|5; llegaron iguales.

CHAROL, con F. Gatica, pasó 1.400 metros, en 1.33 1|5.

CLUB HIPICO DE SANTIAGO

JUNTA GENERAL EXTRAORDINARIA DE ACCIONISTAS

Por acuerdo del Directorio, cítase a Junta General Extraordinaria de Accionistas, para el día lunes 9 de mayo próximo, a las 5 P. M., en el local de la Secretaría, calle San Antonio N.o 231.

La Junta tendrá por objeto pronunciarse sobre diversas modificaciones a los Estatutos, en conformidad a la siguiente pauta:

1.o) Agregar al art. 3.o de los Estatutos, una frase que complete el objeto que persigue la Sociedad, en el sentido de proporcionar momentos de solaz y entretenimientos a sus socios.

2.o) Agregar al art. 5.o, que señala algunas de las operaciones que puede ejecutar la Sociedad, las de dar en arrendamiento o concesión, la totalidad o parte de los bienes raíces de ella, y tomar en arrendamiento propiedades de terceros;

3.o) Como consecuencia de la anterior reforma, agregar al art. 25, un inciso que permita al Directorio, acordar el arrendamiento o concesión a que se ha hecho referencia en el número anterior;

4.o) Agregar al art. 9.o, un inciso que, por razones de orden interno y de principio de autoridad, impida a los accionistas que sean a la vez profesionales hípicos, el uso de las pistas, corrales y demás bienes de carácter hípico de la institución;

5.o) Pronunciarse acerca de la proposición de un grupo de accionistas para modificar el art. 7.o de los Estatutos, en el sentido de dividir el actual capital social, que es de 700 acciones de $ 100.000 cada una, en 1.400 acciones de $ 50.000 cada una.

PEDRO GARCIA DE LA HUERTA,
Presidente.

EL LUNES ESTRENARAN LOS TRES BERRETINES

Estamos cerca de la fecha en que habrá de conocerse uno de los trabajos más festivos del popular Luis Sandrini. Se trata de "Los 3 berretines", una obra de teatro que ha sido llevada a la pantalla con toda propiedad y que nos demuestra una vez más, las verdaderas condiciones artísticas del actor cómico que hace algunos días triunfó en el cine Santiago, y que seguramente atraerá ese mismo público al Lux, donde se presentará desde el lunes la película "Los tres berretines".

Un seleccionado reparto secunda al actor de la risa franca, que en esta historia nos hace reir y nos hace sentirnos humanos.

La Artista de Hoy

Jane Wyman, que recientemente fué elegida como la mejor actriz de 1948 por su trabajo en "Belinda", película que será conocida en una premiere en la pantalla del cine Rex. En este film de Warner Bros trabaja Lew Ayres.

PROXIMOS ESTRENOS

El jueves próximo se estrenará en el cine Miami la película titulada "La isla de los resucitados", creación de Boris Karloff, actor que no necesita recomendaciones para llamar la atención.

—Están en conversaciones para estrenar en una fecha muy próxima la nueva producción nacional "Esperanza", cuyo montaje técnico está terminándose en los estudios Chile Films.

—Lucho Córdoba nos ha prometido que su próximo estreno será el mayor suceso de la temporada de 1949. Se trata de la comedia "Topaze" de Marcel Pagnol, obra que hace 17 años no se presenta en un escenario chileno.

El primer actor del Imperio sigue ensayando diariamente esta obra y para hoy nos anuncia dos funciones de "Feito, pero con gancho".

EL MEJOR TRABAJO DE JOHN WAYNE LO MUESTRAN HOY EN EL T. PLAZA

John Wayne, el artista de más popularidad en el celuloide por muchos años recientemente ocupó su habilidad dramática en trabajar como productor de los Estudios Republic en la película "El ángel y el malvado". Así Wayne se tornó en un hombre de distinción en un Hollywood que posee grandes productores y grandes actores, pero que un hombre de doble personalidad es una curiosidad.

J. WAYNE

Ahora John Wayne surge una vez más, conmoviendo a los espectadores en su fuerte caracterización del Capitán Ralls en la maravillosa historia de mar de los Estudios Republic, "El bruja roja" que estrena inaugurando su temporada del presente año el gran Teatro Plaza.

Este gran actor que personifica al hombre de acción y aventurero en el cine, nació en Iowa. Desde muy niño conoció la vida del rancho en los campos de Estados Unidos, ya que su padre fué un colono de esa zona. Fué en su juventud un gran jugador de fútbol en la Universidad de Carolina del Sur y un excelente atleta de los equipos universitarios. Inició su carrera cinematográfica en un papel importante en la cinta "The Big Trail", desde donde comenzó su ya importante carrera demostrando en esta cinta "El bruja roja" sus condiciones de actor dramático.

"El bruja roja" que se exhibirá simultáneamente con los teatros de Nueva York ocupa en los Estados Unidos el segundo lugar en los records de taquilla después del film "Juana de Arco", que se exhibe en los cines de Norte América. Su estreno está anunciado para hoy en el Plaza.

XAVIER CUGAT SE VA EL LUNES Y FERNANDO ROCA LLEGARA MAÑANA

La orquesta de Xavier Cugat, después de cumplir su temporada en Chile, abandonará nuestro país a primera hora del lunes próximo, después que haya actuado por última vez el domingo en la noche en el "Roof Garden" del Hotel Carrera.

En reemplazo de Xavier Cugat actuará la orquesta de Fernando Roca, que llega mañana a Chile, procedente del "Embassy" de Buenos Aires, donde su director se ha convertido en la figura de moda.

Fernando Roca es director de un conjunto especializado en moderna música de baile, jazz, rumbas, etc. Su instrumento es el piano. Roca está empezando su carrera cinematográfica y dentro de poco lo veremos en una película con Olinda Bozán.

BRENDA JOYCE Y LINDA CHRISTIAN COMPITEN EN BELLEZA EN UN FILM

"Tarzán y las sirenas", es una de las hermosas y apasionantes películas de Johny Weissmuller. La irresistible Brenda Joyce, mujer de Tarzán, y Linda Christian, que aparece como belleza nativa, libran en este film el más sensacional duelo de hermosura. Junto a ellas están los más naturales escenarios de Acapulco sus alrededores y otros lugares de la costa azteca "Tarzán y las sirenas", es la superproducción de la RKO Radio Pictures que será estrenada próximamente en la capital.

Johnny Weissmuller, luce sus asombrosas condiciones de nadador, protagonizando en el mar, escenas espectaculares, especialmente cuando sigue a los indios "aquatanias" que en un bote han raptado a Mara, muchacha que quieren casar con el villano mercader Varga (Fernando Wagner), a quien los indios adoran como al dios de la tribu Balú.

Es la más emocionante y mejor realizada de las películas de Tarzán, dirigida esta vez, por Roberto Florey.

Fiestas del aniversario en Centro Social Talca

Con un banquete familiar que se realizará mañana a las 21 horas, en los salones de la Sociedad "Unión Comercial", ubicados en calle Estado número 33, se pondrá término a las diversas festividades con que este año han sido celebradas las festividades conmemorativas del sexto aniversario de la fundación de la colectividad de los talquinos residentes. A este acto han sido especialmente invitados numerosos parlamentarios y personalidades amigas de la institución. Se nos ha informado que los conocidos deportistas, señorita Valeria Donoso Bascuñán, actual campeona de Chile de tenis, y don Lorenzo Varoli G., gran automovilista, serán los encargados de presidir este acto, como máximos exponentes del deporte talquino y nacional.

Las adhesiones a este banquete pueden ser solicitadas hoy, hasta las 20 horas, en Recoleta 253, fono 62352; Moneda 847, fono 86337, y en Estado 33, segundo piso.

GUIA DEL ESPECTADOR

EL NUMERO QUE VA ENTRE PARENTESIS CORRESPONDE AL DEL TELEFONO

TEATROS

BALMACEDA (88768).— Rotativo Cía. Operetas, zarzuelas y revistas: La marina, y la revista Negra mueve la cintura.

COLISEO (89075). — Rotativo: Cía. Internacional de revistas mágicas de Paco Müller.

IMPERIO (32627). — Vermouth y noche: Cía Lucho Córdoba y Olvido Leguía: Feito, pero con gancho.

CINES

ALAMEDA (91254). — Rotativo: Novio, marido y amante. El hombre que amé y A sangre fría.

ALMAGRO (83425).— Rotativo: La vida íntima de Marco Antonio y Cleopatra y Entre el amor y el pecado.

ALCAZAR (80122). — Matinée, vermouth y noche: Hombres de presa.

APOLO (51746).— Cerrado por reparación.

AMERICA (52443). — Rotativo: El capitán cautela, Nubes del pasado y Casbah.

ANDES (43811).— Matinée, vermouth y noche: Novio, marido y amante y Angel sin pantalones.

AVENIDA MATTA (51455).— La hija de las tinieblas, Yo fuí una usurpadora y el Paso maldito.

BAQUEDANO (65050).— Matinée, vermouth y noche: La leyenda de un beso y agregados.

BANDERA (90577). — Matinée, vermouth y noche: Electra.

BLANCO ENCALADA (2820).— Rotativo: Novio, marido y amante, Cenizas para la gloria y La hija de las tinieblas.

BOLIVAR (83683).— Rotativo: Las mil y una noches, Ojos del muerto, Rubia incendiaria y serial.

BRASIL (80306).— Rotativo: Pasión de los fuertes y Besos al amanecer.

CARRERA (86685). — Rotativo: La vida íntima de Marco Antonio y Cleopatra, Entre el amor y el pecado.

CAPITOL (89581). — Rotativo: La feria de Jalisco, El Congreso baile, Secta del trébol y serial.

CENTRAL (33555). — Matinée, vermouth y noche: Sueños dorados.

CERVANTES (88569 y 89615). — Matinée, vermouth y noche: El último de los seis.

CLUB DE SEÑORAS (33550).— Rotativo: Casbah, Barrio de pecado y Más fuerte que el olvido.

COLON (90577). — Rotativo: La hija de las tinieblas, Más fuerte que el olvido y Nubes del pasado.

CONTINENTAL (60735). — Matinée, vermouth y noche: Hombres de presa.

COUSIÑO (50657).— Rotativo: El capitán Boy-cott, Piernas de oro y El buque del diablo.

CHILE (60728). — Matinée, vermouth y noche: La feria de Jalisco, El collar maldito, El misterio del cuarto amarillo y serial.

DELICIAS (80836). — Rotativo: El valle de las sombras, Cuatro hermanos la querían y Se necesitan maridos.

DIECIOCHO (83778). — Matinée, vermouth y noche: La feria de Jalisco y El valle de las sombras.

ESMERALDA (64303).—Rotativo: El capitán cautela, Memorias de una vampiresa y Novio, marido y amante.

FLORIDA (34289). — Matinée, vermouth y noche: La gran tentación.

EL GOLF (257 y 463) — Matinée, vermouth y noche: Electra.

FRANKLIN (50754). — Rotativo: Cenizas para la gloria, Más fuerte que el olvido, El pibe y serial. De 6 P. M. Hogar dulce hogar en escena con todos sus efectivos.

HOLLYWOOD (42389)).—Rotativo: El jugador y La guerra gaucha.

IDEAL CINEMA (92188).— Rotativo: Sangre de héroes, Hombre de hierro, Historia de un canalla y serial.

IMPERIAL (51112). — Rotativo: La parte de la sombra, Sangre de héroes y La feria de Jalisco.

INDEPENDENCIA (62702).— Rotativo: Casbah, Más fuerte que el olvido y Nubes del pasado.

LO FRANCO (92705).— Rotativo: Bailando nace el amor, Héroes olvidados y La cruz del sur.

ITALIA (41883). — Rotativo: Casbah, Capitán cautela, Cruel es mi destino y Novio, marido y amante.

LUX (87630).— Rotativo: San Francisco, Concertistas desconcertados.

MANUEL RODRIGUEZ (66959).— Rotativo: Capitán cautela, Cruel es mi destino y Novio, marido y amante.

MARCONI.— Especial y noche: La vida íntima de Marco Antonio y Cleopatra y Entre el amor y el pecado.

MIAMI (85815) — Rotativo: El retrato de Dorian Gray y La Legión del Zorro.

METRO (83361). — Matinée, vermouth y noche: La vida es para amar.

MINERVA (91464). — Rotativo: La feria de Jalisco, Medio millón por una mujer, Al vencedor y seriales.

MIRAFLORES (30909).— Rotativo: Cruel es mi destino y Cumbres borrascosas.

MONUMENTAL (91555).— Rotativo: Débil es la carne, Al vencedor y Los amores de Lola Montes.

MAXIM (30611).— Rotativo: La fuga de Tarzán.

NACIONAL (63566). — Rotativo: Capitán cautela, Cruel es mi destino, Memorias de una vampiresa.

NORMANDIE (87749).— Matinée, vermouth y noche: Carta de una enamorada.

NOVEDADES (94594).—Rotativo: Social, La cruz y la espada, Ojos pícaros y La de Nuevas hazañas.

NUÑOA (43152) Rotativo: Momento sin rastro, Medio millón por una mujer, Ciudad de oro y serial.

O'HIGGINS (86929). — Rotativo: Capitán cautela, Casbah y Noche y día.

ORIENTE (41345). — Matinée, vermouth y noche: La gran tentación.

PARIS (80336).— No hay función por arreglos.

PORTUGAL (34716).— Rotativo: Novio, marido y amante, El hombre que amé y A sangre fría

PRINCESA (85205). — Rotativo: Rubia incendiaria, Hembra contra hembra, Sueño de gloria y serial

PRINCIPAL (83572).— Rotativo: Noticiarios, cortos, Dibujos animados, Terremoto del sur y serial.

PROVIDENCIA (46073).— Rotativo: El cura gaucho, Un gran amor de Napoleón e Intriga.

ROXY (80809). — Rotativo: La fuga de Tarzán.

REAL (6555). — Matinée, vermouth y noche: Mil ojos tiene la noche.

RECOLETA (63874).— Rotativo: Amapola del camino, La mujer disputada, Hijo de Robin Hood, Una gitana en Jalisco y seriales.

REX (31143 y 31144).— Matinée, vermouth y noche: Niñera último modelo.

REPUBLICA (93613). — Rotativo: Perversa, La pecadora, Chiruca hereda un millón y serial.

RIALTO (47667).— Rotativo: Caminito del cielo, Vuelven los re[illegible] y Tras el espejo.

SANTIAGO (32888).— Matinée vermouth y noche: Dios se lo pague.

PLAZA (84714).— Matinée, [illegible], vermounth y noche: La bruja Roja.

SANTA LUCIA (36666).— Matinée, vermouth y noche: Hombres de presa.

SELECTA (92194). — Rotativo: Aguas tenebrosas, El truhán, Pampa bárbara, Donde mueren las palabras y serial.

VALENCIA (61557).— Rotativo: El cielo y tú, Mis cuatro amores y serial.

VICTORIA (30021). — Rotativo: La profesora se divierte.

EL VERDADERO TARZAN REAPARECE HOY EN LOS CINES MAXIM Y ROXY

Hacía mucho tiempo que no se presentaba en la pantalla emociones comparadas a las que brindará desde hoy la cinta de Metro "La fuga de Tarzán", que estrenará el Teatro Roxy, reeditando las hazañas inigualables del Rey de la Selva, como lo es el célebre personaje de Edgar Rice Borrouhgs. Johny Weissmüller, el Tarzán del cine que ha animado este personaje con gran maestría, es acompañado de la linda Maureen O'Sullivan, su compañera que junto con todos los animales de la selva africana actúan en este deslumbrante desfile de aventuras.

J. Weissmuller

Escenas de tal realismo como la lucha de Tarzán con los cocodrilos en un caudaloso río, los gigantescos vampiros que descienden sobre sus víctimas son escenas imborrables que esta película, dirigida por Richard Thorpe, presentará el cine de las emociones de la pantalla. La filmación se llevó a cabo con los riesgos que es dable imaginar, ya que todas son filmadas en Africa con auténticos animales, especialmente amaestrados.

El estreno de esta interesante cinta en los cines Roxy y Maxim vendrá a provocar un justificado éxito entre los amantes de las aventuras del legendario personaje de aventuras de la selva.

¿SABIAN UDS. QUE...

—Paco Miller realiza sus últimas actuaciones en el Coliseo. Su compañía de revistas mágicas ha preparado un programa especial.

—La Compañía de Operetas Hispano Chilena que actúa en el Balmaceda pone en escena la opereta de Franz Lehar: "El Conde de Luxemburgo".

—El conjunto "Carrousel del Aire" actuará hoy en el Teatro Franklin, presentándose en un programa de mixto de teatro y cine.

—Xavier Cugat y su orquesta reaparecerán en los micrófonos de C. B. 76 hoy viernes, continuando mañana y el domingo en programas especiales.

—El próximo lunes se iniciará por Cooperativa Vitalicia un nuevo programa político, a cargo del periodista Edgardo Alvarez Guzmán.

—El 2 de mayo comenzará en Sociedad Nacional de Agricultura un nuevo programa de radio-teatro, destinado a dar a conocer la obra "Claudia y David".

—El popular cuarteto "Los Queretanos", intérpretes del cancionero mexicano, será una de las nuevas atracciones de Radio Minería para el mes de mayo.

—Marianela, popular estrella de la canción internacional se está preparando para reaparecer el 3 de mayo en las ondas de C. B. 106.

ALTAS PERSONALIDADES VIERON EN PRIVADO LA CINTA "JUANA DE ARCO"

Entre las personalidades que asistieron a la brillante premiere real de la superproducción "Juana de Arco", que RKO Radio Pictures presentará próximamente entre nosotros, con Ingrid Bergman, en el papel estelar, y que tuvo su estreno europeo en el Pavillion, de Londres, estaban, de izquierda a derecha: Clement Attlee, la Duquesa de Kent, la señora de Attlee, el Arzobispo de Canterbury, y la señora A. V. Alexander, esposa del Ministro de Defensa. La película brindó a los londinenses una "premiere" celebrada por primera vez sin las restricciones de luz eléctrica, y transmitida por vez primera por la Emisora BBC.

"Juana de Arco", filmada totalmente en esplendoroso tecnicolor, será uno de los grandes triunfos de la RKO Radio Pictures, en Chile. — (Foto exclusiva para LA NACION. Santiago de Chile, enviada directamente de Londres).

LIBERTAD LAMARQUE Y RENE CARDONA EN UNA PRODUCCION MEXICANA

Libertad Lamarque, tiene múltiples expresiones en la película "Soledad". En efecto la vemos como una humilde campesina, mujer de gran mundo y famosa cantante, todas ellas interpretadas con gran sentido humano y con carácter propio, que las hacen más sinceras y naturales. Las penas y alegrías que ella vive en la obra harán derramar más de una lágrima en el auditorio.

René Cardona tiene una buena oportunidad de lucir sus facultades, Marga López, muy bien en su rol de la hija abandonada y querida por esa pobre madre; Consuelo Guerrero de Luna alegra con su comicidad las situaciones del drama; Rafael Alcayde, expresivo, y Doña Prudencia Grifell, una señora actriz, en su corto papel.

"Soledad" es una película que será muy bien recibida y que tiene una certera dirección de Miguel Zacarías.

ILONA MASSEY EN UNA NUEVA CINTA MUSICAL

Dentro de la programación que tiene el cine Plaza figura "Serenata de amor", película distribuida por Films International que protagonizan en sus partes principales Ilona Massey, Alan Curtis, Binnie Basrnes y otros destacados artistas.

Se nos informó que Ilona Massey supera en "Serenata de amor" el trabajo que le hemos conocido en "Balalaika" y "Festival en México".

Por su parte en el desarrollo de "Serenata de amor" tenemos ocasión de escuchar trozos de Ave María, Serenata de Schubert, Marcha Militar y la Sinfonía Inconclusa.

JEAN SIMMONS TRIUNFA EN UNA CINTA INGLESA

Entre más de doscientas aspirantes al papel de Kanchi en la película "Narciso Negro", producción Powell-Pressburger presentada por J. Arthur Rank y distribuida por la Universal-International, sobresalió Jean Simmons por su talento, su belleza y su carácter exótico y, naturalmente, obtuvo la preferencia de los productores. Entre paréntesis, éstos ya la conocían por haberla visto trabajar en el rol de la protagonista Estela, en "Grandes ilusiones".

Jean Simmons irá muy lejos, porque para el amor tórrido sin aspavientos y sin palabras, no hay nadie mejor que ella.

"Narciso Negro" es una historia de anhelos sublimes, abnegación y sacrificios que se desarrolla en ambiente exótico entre los soberbios picos del Himalaya.

ABRIL
29
VIERNES

SANTOS DE HOY
Sts. Pedro y Roberto

SANTOS DE MAÑANA
Sts. Catalina y Sofía

Boletín del tiempo
DE LA OFICINA METEOROLOGICA DE CHILE

MINISTERIO DE DEFENSA NACIONAL

(Redactado a las 20 horas del día 28 de abril de 1949)

Comenzó a desarrollarse un mal tiempo en la región Sur, aunque las precipitaciones han sido débiles y los vientos depresionarios han soplano suavemente. En el resto del país estuvo nuboso con nieblas espesas y algunas lloviznas locales.

APRECIACION GENERAL

La perturbación continuará afectando las zonas Sur y Austral. De ... ción al Norte seguirá bueno ... ndantes nublados y n... as matinales y probables lloviznas en la ... ntro.

... COQUIMBO: Bueno. Nublados parciales. Probables neblinas matinales. Vientos del Oeste y Suroeste.
ACONCAGUA A MAULE.— Bueno. Nublados y neblinas locales. Probables lloviznas matinales. Vientos del Sur y Suroeste.
CORDILLERA CENTRAL: Bueno.
ÑUBLE A CHILOE. — Perturbado. Probables precipitaciones. Vientos del Noroeste y Oeste.
GUAFO A EVANGELISTAS: Perturbado. Precipitaciones. Vientos del Norte y Noroeste.
PUNTA ARENAS.—Perturbado.

INFORMACIONES DE SANTIAGO

TEMPERATURA DEL AIRE.— (Día 28).—Máxima: 17.0ºC a las 14.00 horas.—Mínima: 6.5ºC a las 7.10 horas.
HUMEDAD RELATIVA DEL AIRE.— (Día 28).—Máxima: 94% a las 9.00 horas.—Mínima: 70% a las 15.00 horas.
SOL.—(Día 29).—Sale: a las 7.15 horas.—Puesta: a las 18.05 horas.
LUNA.—(Día 29).—Sale: a las 8.29 horas.—Puesta :a las 18.46 horas.— Fase: Cuarto creciente el día de mayo.

Oficina Meteorológica de Chile, (Sección Previsión del Tiempo) Fono 90753

PINTURAS
"EL AGUILA"
SAN DIEGO 1845
OFRECE:
PINTURA BLANCA, $ 50.— Lt.
TEMPLE ECONOMICO, $ 6.— Y $ 9.— Kl.

Agencia de "LA NACION"
ROBERTO CARRASCO O.
Maule N.o 1006

FARMACIA DE TURNO
PERMANENTE HASTA LA UNA DE LA MADRUGADA
Andrade
DELICIAS 2902 - FONO 92340

S. SACK
FIERRO NACIONAL
REDONDO CUADRADO PLANO
San PABLO 1179
MORANDE 817

TURNO DE BOTICAS

SEMANA DEL 23 DE ABRIL AL 30 DE ABRIL DE 1949

FARMACIA	UBICACION	FARMACIA	UBICACION
Bío-Bío	Miguel Cervantes 830	San Ramón	Pobl. San Ramón-Ecuador-Alej-Vial
Jaque	Mapocho 5080		
Popular	San Pablo 3855	Bellavista	Vic. Mackenna 8193
Santa Rita	Muermos 202	Contador	Independencia 3129
Baquedano	Mapocho 2099	Arlegui	Héctor Boccardo 1855
Araya	Compañía 2511	Colón	Colón 1680
Santa Ana	Catedral 1501	Oriental	Bellavista 0410
Helio	Av. O'Higgins 2439	Silva	Recoleta 395
Tucapel	San Alfonso 1005	Veisman	Recoleta 2110
Belén	Nataniel 690	Bulnes	A. Meceo 311 Renca
Miraflores	O'Higgins 488	San Crescente	Av. Italia 1501
Victoria	Lord Cochrne 1400	Ghighlino	Providencia 1413
Iris	Av. Matta 410	Las Condes	Goyenechea 26
Fiedman	Santa Rosa 1896	San José	Lucio Cuadra 1119
Morax	Translaviña 1810	Estadio	C. Covarrubias 476
Lo Vial	Gran Avenida 4755	Juana de Arcos	Irarrázaval 3407
Andes	Gran Avenida 9065		

NOTA.—De acuerdo con el Artículo 61 del Reglamento de Farmacias, el turno nocturno es sólo para el despacho de recetas, y el expendio de medicamentos de urgencia, y será atendido después de las 21 horas por la rejilla correspondientes.

TARZAN (2356) Confundidos Por Edgar Rice Burroughs

RAMONA
Por
Lino Palacio

1.—ALHAJAS, JOYAS.

ARGOLLAS COMPROMISO DESPERTADORES. Composturas; joyas, relojes. "Casa Danziger". — San Antonio 344. 8 E. 1950

ALHAJAS TODA CLASE, FABRICAMOS. Comerciantes, precios especiales. Argollas para novios.— Casa Rivera.— San Pablo 2247. H|A

COMPRO ORO Y PLATA, PAGO buenos precios. Alameda 846. 2 M.

ORO, JOYAS, BRILLANTES PLATINO, plata, monedas antiguas, compramos. Supero cualquiera oferta: Ahumada 68. 30 A.

NOVIOS, ARGOLLAS ORO 14 Y 18 kilates, macizas, grabadas, desde $ 800 par. San Diego 780. Relojería Sportman. 30 A.

BRILLANTES, JOYAS. Boletos, vendo y compro. Supero cualquiera oferta. Ahumada 88 esquina Nueva York. 30 A.

COMPRO ORO, PLATA Y platino. Pago los mejores Precios Joyería Bleiholder. Bandera 268. 6 A. 50.

ARGOLLAS DE COMPROMISO en todos los kilates. Medallas religiosas. Merced 864, oficina 43. Fono 32987. Casa Capot. 4 M. 1950

¡NOVIOS! PARA ARGOLLAS FAbrica Sostín. Nueva York número 66. 30 A.

¡NOVIOS! ARGOLLAS, oro 9 quilates: $ 400 par, 14 quilates: $ 610; 18 quilates: $ 800. Joyería Bleiholder, Bandera 268. A provincia despachamos contra reembolso. 6 A. 50

1.—ALHAJAS, JOYAS.

PRENDEDORES, ANILLOS, AROS, a $ 36 docena. Gran surtido de fantasías. Anillos, Pulseras Cadenas, Cruces, Medallas Aros, Prendedores Peinetas etc. Importación directa de collares perla. Precios especiales a comerciantes. Ventas por mayor y menor. Se remiten reembolsos. Grandes descuentos a mayoristas. Casa Gobar, Rosas 1148, Santiago. 12 M.

2.—ARBOLES, PLANTAS.

PIMPINELLA, FAMOSAS SEMIllas, animales, solicítela con tiempo. Casa Ibáñez, Coelemu. 19 S.

NOGALES MUY VIEJOS EN TROzos, compramos, pagando buenos precios. Pedir datos: Santo Domingo 1261. Teléfono 86665. H|A

JAZMINES DEL CABO INJERTAdos, plantas para jardín, maceteros greda, tierra hojas litre. Ofrece: Criadero "Corrial". Alameda esquina Arturo Prat. 30 A

CRIADERO "MAIPO" OFRECE Olivos, Citrus, etc. lo mejor de zona. Aurelio Barrientos, Buin-Maipo 11 S

GLADIOLOS LO BORQUEZ, UNIcos garantizados, cuarenta variedades. Lista precios gratis. Galería Alessandri 10. 28 A.

3.—ARMAS, CAZA, PESCA.

ARMAS, REPARACIONES, NIQUElados, pavonados compras, ventas. San Isidro 261. Departamento B., teléfono 36036. 7-E.-1950.

4.—ARTICULOS PARA CABALLEROS.

CLINICA DE CAMISAS. San Atonio 470. Teléfono 31952. Arreglamos sus camisas gastadas: las dejamos nuevas. 5 N.

¡CABALLEROS! CALZADOS FInos. También hechuras a medida. Precios sin competencia Técnico-especialista. Zoltan Olbaum. San Diego 730. "La Elegancia". 2 M.

5.—ARTICULOS PARA DAMAS.

CALZADOS PARA PIES PLANOS Técnico-especialista Zoltan Olbaum. Precios sin competencia. San Diego 730. "La Elegancia". 2 M

"AVATTE" FABRICA POSTIZAS de arte. Pelucas, trenzas, rizos armados. — Bandera 320. Teléfono 80479 23 Jl.

5.—ARTICULOS PARA DAMAS.

NO COMPRE CALZADOS, SIN consultar antes al técnico especialista Zoltan Olbaum. Zapatería "La Elegancia". Precios sin competencia. San Diego 730. Visítenos sin compromiso alguno. 2 M.

PIELES CONFECCIONES, TRANSformaciones, teñidos. Copiapó número 1130. 19 Jn.

¡DAMAS! CALZADOS FINOS También hechuras a medida. — Precios sin competencia. Técnico-especialista, Zoltan Olbaum. San Diego 730.— "La Elegancia". 2 M.

6.—ARTICULOS PARA NIÑOS.

¡COLEGIALES! ZAPATILLAS DE gimnasia y calzados durables. Precios de fábrica. "La Elegancia". San Diego 730. Precios sin competencia. 2 M.

7.—ARTICULOS PARA EL HOGAR.

SOMIERES CON PATAS, MEDIdas, a residenciales, precios especiales. Brasil 537. 27 M.

HOTELES, RESIDENCIALES COLchones desde $ 200. Somieres, $ 250, Fábrica colchones somieres. Sobrecamas. "Caupolicán". San Diego 813. Fono 68377. H|A.

CALZADOS FINOS, COMPRE DIrectamente de su fabricante. Técnico especialista, Zoltan Olbaum Zapatería "La Elegancia".— San Diego 730. 2 M.

UTILES Y MUEBLES PARA COcina. Carmen 315. Fauré Hermanos Ltda. Fono 36031. 22 F. 1950.

REFRIGERADOR FRIGIDAIRE, 90 pies cúbicos, tres cuerpos, cuatro puertas para carnicería, como nuevo. liquidamos. Agustinas número 1539. 28 A.

CATRES METALICOS. CAtres plegables. Colchones lana. Colchones algodón. ¡¡Enorme surtido. Créditos!! Santo Domingo 865. 9 My.

CATRES METALICOS. CAtres plegables. Colchones lana. Colchones algodón. ¡¡Enorme surtido. Créditos!! Santo Domingo 865. 9 Mv.

CATRES METALICOS. CAtres plegables. Colchones lana. Colchones algodón. ¡¡Enorme surtido. Créditos!! Santo Domingo 865. 9 Mv.

CATRES METALICOS. CAtres plegables. Colchones lana. Colchones algodón. ¡¡Enorme surtido. Créditos!! Santo Domingo 865. 9 Mv

CATRES METALICOS. CAtres plegables. Colchones lana. Colchones algodón. ¡¡Enorme surtido. Créditos!! Santo Domingo 865. 9 My.

CATRES METALICOS. CAtres plegables. Colchones lana Colchones algodón. ¡¡Enorme surtido. Créditos!! Santo Domingo 865. 9 Mv

OPTICA
RODOLFO HAMMERSLEY M.R.
AGUSTINAS 1090 esquina Bandera
CASILLA 3898-TEL 68075

7.—ARTICULOS PARA EL HOGAR.

CATRES METALICOS. CAtres plegables. Colchones lana. Colchones algodón. ¡¡Enorme surtido. Créditos!! Santo Domingo 865. 9 My

CATRES METALICOS. CAtres plegables. Colchones lana. Colchones algodón. ¡¡Enorme surtido. Créditos!! Santo Domingo 865. 9 My.

CATRES METALICOS. CAtres plegables. Colchones lana Colchones algodón. ¡¡Enorme surtido. Créditos!! Santo Domingo 865. 9 Mv.

CATRES METALICOS. CAtres plegables. Colchones lana. Colchones algodón. ¡¡Enorme surtido. Créditos!! Santo Domingo 865. 9 Mv

CATRES METALICOS. CAtres plegables. Colchones lana. Colchones algodón. ¡¡Enorme surtido. Créditos!! Santo Domingo 865 9 My.

CATRES METALICOS. CAtres plegables. Colchones lana. Colchones algodón. ¡¡Enorme surtido. Créditos!! Santo Domingo 865. 9 My.

CATRES METALICOS. CAtres plegables. Colchones lana. Colchones algodón. ¡¡Enorme surtido. Créditos!! Santo Domingo 865. 9 My.

¡TAMBIEN USTED NECESITA Ungüento Monte Santo!. 30 S.

7.a.—ARTICULOS PARA EL CAMPO.

ARNESES PARA CARRO COLOso; arneses para máquina segadora. Talabartería Mallol, San Pablo 2720. 20 F. 1950.

8.—ARRIENDOS OFRECIDOS.

2.500 CASA INTERIOR, ALTOS Vergara 466. 29 A

¡TAMBIEN USTED NECESITA Ungüento Monte Santo! 30 S.

$ 4.500.— ARRIENDO 1.o MAYO, amplio departamento moderno en 2.o piso todo asoleado. Calefacción central. Familia sin niños. Excelente locomoción. Barrio Seminario. Tratar: calle Claudio Arrau 0230 (por Avenida Seminario, pasado Marín). 29 A

10.—AUTOMOVILES, NEUMATICOS, GARAGES.

BATERIAS PARA MOTOCICLETAS, ofrece Casa Hanning. Alameda 111. Santiago. 18 S

ACEITE
COMESTIBLE
1.a CALIDAD
Reparto a domicilio desde 5 litros
Pídalo al fono 84897

10.—AUTOMOVILES, NEUMATICOS, GARAGES.

AJUSTE MOTORES, PINTURA Duco. Facilidades. Bulnes 546. 23 D.

¿QUIERE VENDER SU AUTOMOvil, señor, o comprar otro? Avenida B. O'Higgins 1340. H|A.

PARRILLAS PORTA-EQUIPAJE automóviles. Fábrica: Avenida Matta 1214. 50495. 15 M.-1950

VULCANIZACION "GENERAL VAS". Trabajos garantidos, cambio de pestañas. Precios módicos. Compraventa de neumáticos. — Santa Rosa 2198. 30 Jn.

11.—AVES, ANIMALES, PAJAROS.

"APICULTORES". COLMENAS MOdernas. Cera estampada. Centrífugas. Reinas finas italianas. Toda clase artículos. Augusto Herrera. Casilla 793, fono 86974, Los Serenos 475, oficina 105 (Catedral) entre Morandé y Teatinos. H|A

12.—BICICLETAS.

OCASION VENDO MAGNIFICA bicicleta "Claire". Chacabuco 29. 1.o M.

13.—COMPRAVENTA.

VENDO SOLDADORA ELECTRICA, punto y arco Compañía 1312 28 Jl.

COMPRO CHUICOS Y BOTELLAS vineras. Brasil 44. Fono N.o 85652 N|O.

BILLARES Y BILLAS USADAS tengo orden de comprar. Casilla 96. Santiago. 11 S

FABRICA FUEGOS ARTIFICIALES "Cometa" Santiaguillo 942 Casilla 2. San Miguel. Santiago. Teléfono 51983 30 S

COMPRAMOS DENTADURAS, dientes sueltos. usados.— Ahumada 68 30 Ab.

GUATAPIQUE COLO COLO VENdo por mayor y menor. Carrascal 5058. 6 M.

14.a—FILATELIA.

"FILATELICOS". ESTAMPILLAS aéreas y de correos en lotes. Paquetes, colecciones, etc., compro. Portugal 1505. 4 M.

15.—DEPORTES.

CASA "SEDERAP", SURTIDO completo para deportistas. Fabricamos red para tenis y fútbol; venta y arreglos de pelotas, cualquier tipo. — Chacabuco N.o 26-E, fono 90347.

16.—DOCUMENTOS EXTRAVIADOS.

HABIENDO EXTRAVIADO LA LIbreta N.o 216845, queda nula. 1.o M.

HABIENDOSE EXTRAVIADO LIbreta N.o 705779 de la Caja Nacional de Ahorros, perteneciente a Ricardo Herrera Morales, queda nula por haberse dado aviso. 30 A.

17.—DIVERSOS.

$ 5 LITRO DE CHICHA CRUDA dulce de Villa Alegre, puesto a domicilio. Pedro Lagos 357, fono 52818. 6 M.

$ 80 CHUICO DE VINO TINTO O blanco reservado puesto a domicilio. Pedro Lagos 357, fono 52818 6 M.

PARCHES INVISIBLES EN CALzados. Eleuterio Ramírez 1136, casi esquina San Diego. 27 Jl.

ANTES DE COMPRAR CALZADOS, visite la gran Zapatería "La Elegancia". Precios sin competencia. San Diego 730. Visítenos sin compromiso alguno. 2 M.

ESTUDIO EN ARTE DE LEER las manos científicamente. Diagnóstico biológico de negocios, inteligencia, carácter, educación, matrimonio y psicología criminal, Avda. Los Leones 926. Teléfono 42121. Consultas de las 3 en adelante. 9 Jn.

"SOLARINE", CONVIERTA EL bronce en oro. Abrillantándolo con Meyers "SOLARINE" Agentes en Santiago: MARKT Co., Ahumada 71. Teléfono 69511. 18 F. 1950

CALZADOS PARA PIES DELICAdos, técnico especialista Zoltan Olbaum Precios sin competencia. San Diego 730. "La Elegancia" 2 M.

VENTA DIRECTA DEL FABRIcante al consumidor. — Calzados finos para damas. Técnico-especialista. Zoltan Olbaum. Zapatería "La Elegancia".— San Diego 730. 2 M.

PARA EXITO EN SUS EMPRESAS dificultades, pida folleto gratis Lotería "El Libro Argentino" Casilla 2523. 3 M

EVITE INTERMEDIARIOS! COMpre los zapatos para su familia donde el fabricante: Zoltan Olbaum, técnico-especialista. — San Diego 730. Zapatería "La Elegancia". 2 M.

18.—EDUCACION.

MATRICULESE EN LOS CURSOS de Mecánica Dental, Sastrería y Radio, que ofrece el prestigioso Instituto Santis. San Antonio 446. Fono 35566. 31 A

18.—EDUCACION.

UNICA ESCUELA PROFESIONAL francesa, Suzanne Rouset, Agustinas 879, fundada 1927. Enseñanza garantizada, reconocidas P. S. G. Diplomas autorizados. Cursos diurnos y nocturnos. Corte, modas, costura, flores, bordados a máquina, internado. Matrícula permanente. Pida prospectos, casilla 9864-32190. 5 M.

"INSTITUTO SAN MARTIN" Avenida Vicuña Mackenna 660-62. Exámenes válidos. Primero a sexto años de Humanidades. Preparatorias. Inglés desde kindergarten. Internado mediopupilaje, externado. Natación, básquetbol, atletismo. Recibe niños y niñitas. Matrícula abierta: 9-12 y 5.8. 24 My.

¡PADRES DE FAMILIA! CUIDEN ustedes los pies de sus hijos. Para comprar botitas, diríjanse donde el técnico especialista Zoltan Olbaum. San Diego 730. "La Elegancia". Precios sin competencia. 2 M.

CURSOS COMERCIALES PITman, solamente a señoritas. Dactilografía al tacto, Taquigrafía Pitman, Contabilidad, Redacción, Aritmética, Ortografía. Preparamos rápidamente secretarias, taquígrafas, dactilógrafas. Instituto Femenino. Estado 225. H|A.

PENSIONADO UNIVERSITARIO de Señoritas "Aurelia Soto Gálvez". Dardignac 183. Teléfono 62890. Recibe señoritas pensionistas internas y mediopupilas para establecimientos universitarios, secundarios y de enseñanza técnica, profesional y comercial femenina, del Estado y particulares; de Congregaciones religiosas y colonias extranjeras. Inmediato Parque Forestal y Cerro Santa Lucía; excelente locomoción a todos los barrios. Regia casa; alimentación y cuidado esmerado; ambiente familiar, distinguido y confortable. Solicítense prospectos a Aurelia vda. de Stockebrand, educacionista titulada por el Estado, Directora. 31 D.

CALZADOS PARA COLEGIALES Alta calidad. Precios bajos. Técnico especialista Zoltan Olbaum, San Diego 739. "La Elegancia". 2 M.

ZAPATILLAS Y BOTAS DE LLUvia, durables, finas. Precios bajos. Técnico especialista Zoltan Olbaum. San Diego 730. "La Elegancia". Unico depósito de la marca "La Elegancia". 2 M.

ACREDITADO INSTITUTO TECnico. Santo Domingo 1307. Comercio completo, modas, dactilografía, taquigrafía, telegrafía, sastrería, peinados. 11 M.

MODAS CORTE Y CONFECCION. Cursos rápidos. Sistema moderno. Profesora especialista. Alumnas confeccionan trajes primer mes. Lencería. Clases diurnas y nocturnas. Diplomas válidos. Academia Nacional. Rosas 1353, fono 88690. 1.o A. 50.

PEINADOS, PERMANENTES, GArantízase competencia profesional. Diplomas. Instituto "Alonso Figueroa". Catedral 1257. 1.o M.

INSTITUTO FEMENINO CORTE y Confección. Por el mejor sistema Camps. Modas Lencería, Moda Infantil. Camisas de hombre Sastrería de niños. Sombreros Flores, Juguetes. Cursos rápidos diurnos y nocturnos. Estado 225 H|A

LOS MEJORES CURSOS CORTE Confección; peinados; permanentes. Mecánica dental. "Instituto Moderno". Mac Iver 459. 1.o M.

¡CALZADOS PARA NIÑOS! TAMbién hechuras a medida. Precios sin competencia. Técnico-especialista Zoltan Olbaum. San Diego 730 "La Elegancia". 2 M.

BACHILLERATO TODAS LAS pruebas exámenes admisión recuperación. madurez. Asociación O'Higgins. Monjitas 383. 24 O.

ACADEMIA "FENIX" Matrícula abierta. Cursos: modas, corte, confección, moda infantil, lencería, camisería, sastrería. Enseñanza completa, eficiente, económica, por profesoras especializadas. Sistema de facilísima comprensión y aplicación inmediata. Atención esmerada. Otórganse diplomas legalizados. Solicite prospectos. Santo Domingo 1030 (cerca Puente). 4 M.

"ARMANDINI" AHUMADA 13.. Enseñanza perfecta. Dos meses. Tinturas, Maquillaje, Pestañas. Ultimos adelantos. Profesoras especializadas. Internado. Diplomas legalizados. Facilidades. Academias "Armandini". Ahumada 13.. 7.o piso. 11 F. 195.

SITIOS
$ 5.000 -- 8.000 CONTADO
SALDO HASTA 50 MESES

AGUA POTABLE
LUZ ELECTRICA
SOLERAS DE PIEDRA
ACERAS DE CONCRETO

CALZADAS MACADAM HIDRAULICO — MICRO A LA PUERTA — ENTREGA DE SITIOS Y TITULOS INMEDIATA

POBLACION JOSE JOAQUIN PEREZ
TRATAR CON SU DUEÑO
SOTOMAYOR 375

contra TOS y Bronquitis
PECTORAL SOTO ROJAS
BASE: CODEINA — BROMOFORMO — SULFOGUAYACOLATO DE POTASIO ETC.

Diariamente obsequiamos un frasco de "PECTORAL SOTO ROJAS", a los favorecedores de los avisos económicos de LA NACION.

Vendo en Providencia y Las Condes

$ 390.000.— Entre Miguel Claro y Manuel Montt, casa moderna, un piso, asísmica. Living, comedor, 2 dormitorios, baño completo, dependencias, jardín y patio. Tiene un departamento de renta.

$ 380.000.— Lado Santa Isabel y José M. Infante, casa un piso, moderna, sólida, 10 por 30 metros. Living, comedor, 2 dormitorios, baño instalado, dependencias, jardín y parrón. Deuda 17 mil Caja EE PP y PP. y facilidades de pago.

$ 420.000.— El Arrayán, chalet moderno, asísmico, rodeado de 2.700 m2. de jardines, parrones, frutales. Living-comedor, 3 dormitorios, baño y cocina instalados, dependencias. Deuda 30.000 Caja Nacional de Ahorros.

$ 550.000.— Sector Seminario-Bilbao, chalet sólido, con living, comedor, 3 dormitorios, baño instalado, dependencias, jardín y patio. Tiene un departamento de renta con living, comedor, 2 dormitorios, baño y cocina. Deuda 70.000 Caja Hipotecaria.

$ 580.000.— Lado Av. Colón, bungalow californiano, recién terminado, apto para Cajas, con 50 mil al contado. Living con chimenea, comedor, 3 dormitorios, baño completo, termo eléctrico, dependencias, jardín y patio.

$ 670.000.— Lado Plaza Alcaldesa, chalet moderno, asísmico. Hall, living, comedor, 3 dormitorios, baño completo, dependencias, jardín, patio y entrada de auto. Deuda 150.000 Caja Empleados Particulares.

$ 700.000.— Sector nueva Escuela Militar bungalow nuevo, estilo inglés, calefacción eléctrica y parquets. Living, comedor, 4 dormitorios, 2 baños completos, dependencias, jardín, patio, garage. Se vende por Cajas con $ 100.000 al contado.

$ 750.000.— Barrio de los Médicos, chalet moderno, aislado. Living, comedor, 3 dormitorios, baño completo, dependencias, terrazas, jardín, patio y garage. Facilidades de pago.

$ 850.000.— Av. Miguel Claro chalet rodeado de 700 m2. de jardines y frutales. Living, comedor, escritorio, 3 dormitorios, baño instalado, dependencias. Facilidades de pago.

$ 900.000.— Entre Providencia y Costanera, casa 2 pisos, sólida. Living, comedor, 4 dormitorios, baño completo, dependencias, subterráneo, jardín, parrón frutales y garage.

$ 950.000.— El Golf, chalet nuevo, asísmico, calefacción hidroeléctrica y parquets. Hall, living con chimenea, comedor, 3 dormitorios con closets, baño completo, dependencias, terraza, jardín, patio, garage. Deuda 460.000 Caja Empleados Particulares.

$ 995.000.— El Golf, chalet moderno, asísmico, calefacción eléctrica. 2 halls, living, comedor, escritorio, costurero, 3 dormitorios, 2 baños completos, toilette de visitas, dependencias, jardín, frutales. Deuda 120.000 Banco Hipotecario.

$ 1.000.000.— Av. Providencia, esquina, chalet asísmico, aislado. Porch, amplio living con chimenea, comedor, salón, escritorio, 4 dormitorios, baño y medio, toilette de visitas, dependencias, jardín, terraza, garage. Deuda 110.000 Banco Hipotecario.

$ 1.100.000.— Av. Pocuro, chalet sólido, 18 por 58 metros. Hall, living, comedor, escritorio, 4 dormitorios, baño completo, galería, dependencias, jardín parrón, frutales, garage. Facilidades de pago.

$ 1.200.000.— Av. Bilbao, chalet moderno, asísmico, aislado. Porch. hall, living, comedor, salón, escritorio, 4 dormitorios con closets, baño instalado, otro de lluvia, toilette de visitas, dependencias, costurero, 4 dormitorios y baño de empleadas en edificio aparte y fácilmente transformable en departamento de renta, subterráneo, jardín, patio, garage. Facilidades de pago.

$ 1.200.000.— Entre José Manuel Infante y Román Díaz, bungalow moderno, asísmico. Calefacción central y parquets. Living, comedor, 4 dormitorios, 2 baños de lujo completos, dependencias, jardín, patio, amplio garage y departamento independiente de renta.

$ 1.300.000.— Entre Pedro de Valdivia y Marchant Pereira, chalet moderno, aislado. Living con chimenea, comedor, escritorio, 4 dormitorios, 2 baños completos, toilette de visitas. 2 terrazas, dependencias, jardín, parrón, frutales, garage. Deuda 30.000 Banco Hipotecario.

$ 1.300.000.— Av. Salvador, chalet sólido, rodeado de 2.300 m2. de jardines, parrones, frutales. 2 amplios halls, living, comedor, salón, escritorio, 4 amplios dormitorios, baño completo, dependencias en edificio aparte, subterráneo, garage para 2 coches. Tiene un departamento de renta. Deuda 30.000 Caja Hipotecaria y facilidades.

$ 1.800.000.— Av. Bilbao, esquina, chalet asísmico. Parquets y calefacción eléctrica. Amplio living con chimenea, comedor, escritorio, 6 dormitorios, 4 baños, dependencias en edificio aparte, jardín, arboleda, parrón, garage para 2 autos.

$ 2.500.000.— Entre Costanera y Providencia, residencia moderna, asísmica. Hall, living, comedor, escritorio, 6 dormitorios, 3 baños completos, dependencias, terraza. Tiene un departamento independiente de renta con living-comedor, 2 dormitorios, baño instalado, dependencias.

$ 3.250.000.— El Golf, chalet de lujo, asísmico, rodeado de 770 m2. de jardines. Calefacción central y parquets. Amplio living con sala anexa, comedor con fumoir, escritorio, 6 dormitorios, 3 baños completos, toilette de visitas, dependencias y garage en edificio aparte.

CARLOS OSSANDON G. Nueva York 25

18.—EDUCACION.

PREPARACION DE OFICINISTAS Contabilidad, Dactilografía en 15 días. Instituto "Alonso Figueroa". Catedral 1257. 7 M.

PENSIONADO UNIVERSITARIO de Señoritas "Aurelia Soto Gálvez". Dardignac 183. Teléfono 62890. Recibe señoritas pensionistas internas y mediopupilas para establecimientos universitarios, secundarios y de enseñanza técnica, profesional y comercial femenina, del Estado y particulares; de Congregaciones religiosas y colonias extranjeras. Inmediato Parque Forestal y Cerro Santa Lucía; excelente locomoción a todos los barrios. Regia casa; alimentación y cuidado esmerado; ambiente familiar distinguido y confortable. Solicítense prospectos a Aurelia vda. de Stokebrand, educacionista titulada por el Estado Directora. 29 A.

¡OJO!!! APRENDA "DOS MEses" peinados, permanentes, manicure. "ARMANDINI" únicas academias especializadas. Diplos Facilidades. Ahumada 131. olso 11 F. 1950.

CORTADOR SASTRE, Curso rápido eficiente, económico. Academia "Fénix". Santo Domingo 1030. 21 M.

MANDINI. APRENDA "DOS meses" peinados, permanentes manicure. "ARMANDINI" únicas academias especializadas. Diplomas de prestigio. Facilidades. Ahumada 131. 7.o piso. 11 F. 1950

"ARMANDINI", AHUMADA 131. Enseñanza perfecta. Dos meses. Tinturas, Maquillajes, Pestañas. Ultimos adelantos. Profesoras especializadas. Diplomas de prestigio. Facilidades. Academias "Armandini", Ahumada 131 7.o piso. 11 F. 1950

ESCUELAS PROFESIONALES "Díaz - Gascogne" cooperadores del Estado, 35 años de sólido prestigio al servicio del país. Varias generaciones preparadas con éxito, convertidas en elementos productores, útiles a la sociedad y asimismo, repartidos a través del país, del extranjero, internado femenino. Pida prospectos. Santo Domingo 670. 23 M.

EXCELENTE PREPARACION contabilidad, taquigrafía, dactilografía, en quince días "Instituto Moderno". Mac Iver 549. 3 M

CORTE-CONFECCION. MODA INfantil, lencería, sastre. Económica, perfecta enseñanza. Instituto "Alonso Figueroa". Catedral 1257 30 A

TAQUIGRAFAS DACTIlógrafas, Corresponsales, cursos comercio, preparación comercial oficinistas, recuperación escolar, Contabilidad, aritmética, escritura máquina, Cursos diurnos, nocturnos. Enseñanza completa, eficiente, profesores especializados. Instituto de Contabilidad, fundado 1922. Santo Domingo 1030. Fono 69595. 11 M.

19.—ELECTRICIDAD.

ELECTRICISTA, ORDENES INglaterra 1486. 18 Oc

CASA A. VALENZUELA, INSTAlador técnico autorizado. Materiales eléctricos. Instalaciones luz, fuerza y calor. San Diego 1974. Fonos 51752-52869. H|A.

SOLDADURAS MULTIPLES ELECtricas, marca "Decca" garantizadas. Para toda clase de trabajo de 20 a 275 amp. Entrega inmediata, Facilidades de pago. Compañía 1312-1325. Fono 88108. 21 Jn.

21.—HOTELES.

HOTEL BRASIL 44, TODAS LAS habitaciones con radio. H|A.

22.—IMPRENTAS, LIBRERIAS, ETC.

PLUMAS FUENTE, ENCENDEDOres, lápices, arreglo. Galería Alessandri N.o 30. 30 Ab.

24.—MATERIALES DE CONSTRUCCION.

GRAN BODEGA AVENIDA GEneral Bustamante 772. Teléfono 45184. Materiales para construcciones. H|A.

PLANCHAS YESO 1.80 MT2. 31 cornisas, tornillos, toperoles. Arturo Prat 1754. 17 N.

PINTA, EMBALDOSA, REPARA SU casa, etc., a precios más bajos. E. Lobos, Arturo Prat 936. 12 N.

¡OPORTUNIDAD! PAPELES MUrales, lisos, rollo $ 4.00; Floreados a $ 7; Ponceados $ 11. Papelería Nacional. Arturo Prat 361. H|A.

FIERRO PARA CONSTRUCCIOnes. Abel Gazitúa, Teatinos 349. 25 Jn.

S. SACK, BARRACA FIERRO San Pablo 1179. Morandé 817. Precios bajos. 30 Ab

CORTINAS METALICAS Y DE malla; cerrajería; reparaciones. Ceura y Valverde. Rogelio Ugarte 1865. Teléfono 52546. 4 S

PAPELERIA CENTRAL, NUEVA York 63. Casilla 722. Lindo surtido papeles importados y nacionales. Despacho a provincias. H|A.

FIERRO REDONDO PARA CONStrucciones. Sack. 30 Ab

FIERRO GALVANIZADO LISO Sack. 30 Ab

FIERRO ACANALADO GALVANIzado. Sack. 30 Ab

DEMOLICION: HAY PUERTAS cañerías, galería, fierro redondo y otros materiales. San Diego 1278. 8 M

PINTURAS PASTA SACK.— 30 Ab

PUERTAS, VENTANAS, GRAN existencia en medidas y modelos "Standard" a los precios más bajos. Se confeccionan persianas, celosía, Fábrica "Record". San Diego 743. 10 M

EJECUTAMOS TODA CLASE DE construcciones por pequeñas que sean. Planos, estudios, proyectos y presupuestos. Consúltenos sin compromiso. Huérfanos 1142, oficina N.o 21, teléfono 65486, casilla 3870. Horas de oficina, de 11 a 12 1|2 y de 5 a 8 P. M. 23 M

25.—MAQUINARIAS.

BOMBAS CENTRIFUGAS IMPORtadas, nacionales, todos tamaños. Motores bencina o eléctricos. Fábrica Ingeniero Cintolessi. Fono 93732. Santo Domingo 4140. H A.

RELOJERIA y JOYERIA
"ITALIANA"
ALAMEDA 982-TEL. 80474
RELOJES SUIZOS las mejores marcas
Especialidad en RELOJES DE ORO CON PULSERA DE ORO, PULSERAS, FANTASIAS en general.
Recibimos toda clase de composturas garantizadas por técnico europeo.
GRANDES FACILIDADES DE PAGO

DICK TRACY

Por

Charles Altroph

EL JUEZ JUSTO

Por

Brent and Wells

25.—MAQUINARIAS.

QUEMADORES DE PETROLEO Y alquitrán, para calderas y hornos. Monseñor Eyzaguirre 434 (Ñuñoa), altura 1700. Irarrázaval. 22 F. 1950

BALANZA, MOLINILLOS, PICAdoras, cortadores fiambre vendemos, compramos. Reparaciones garantidas. Ex jefe técnico Hobart-Dayton, 24 años. "Precisión Hispana". Alameda B. O'Higgins 287. Fono 34223. H A

CAFETERAS EXPRESS, BAÑOmaría, loncheras, jugueras ventiladores, lavadoras ropa. "Precisión Hispana". Avenida Bernardo O'Higgins 287, teléfono 34223. H|A.

MOTORES ELECTRICOS ALTERnos y continuos, vendo. Catedral 1285, teléfono 83573. H|A

BOMBAS TRANSVASIJAR VINOS sobre carros. Fábrica Ingeniero Cintolessi. Santo Domingo 1140. Fono 93732. H|A

NO PAGUE PRECIOS EXAGERAdos por facilidades tentadoras, compre maquinarias o motores eléctricos en "Casa Alville", obtendrá mejor calidad a menor costo. Alameda 582-590. 21 M.

MOTORES ELECTRICOS NUEvos y de ocasión "Casa Alville" ofrece más alta calidad a precios de verdadera oportunidad. Alameda 590 Teléfono 35336. 21 M.

TALADROS MECANICOS DE COlumna y sobremesa, amplio surtido encuentra en "Casa Alville". Alameda 582-590. 21 M.

26.—MAQUINAS DE COSER.

MAQUINAS COSER Y ESCRIBIR comprovendo. Reparaciones garantidas. Casa Pupko. 10 de Julio 318-B. 34730. H|A

COMPRO MAQUINAS COSER, boletos empeño, objetos, alhajas. García Reyes 85. Fono 0191. 30 S.

27.—MAQUINAS DE ESCRIBIR.

NO HAY MEJOR QUE UNgüento Monte Santo! 30 S.

SIMS OFICINA TECNICA MAquinas escribir, sumar, calcular. Teatinos 551. Teléfono 60273. H|A

28.—MUSICA.

COMPRAR UN PIANO ES COSA de confianza. Si Ud. desea adquirir un buen piano, visite la Casa Mozart, Avda. España 378. Fono 94873, donde usted puede elegir entre 14 pianos de cola y 10 verticales, que se venden con garantía y facilidades de pago. 30 A.

29.—MODAS Y CONFECCIONES.

¡¡PIELES!!! TECNICO peletero europeo, recibe hechuras y transformaciones. Precios módicos. San Antonio 470. Fono 31952. 5. N.

30.—MUEBLES Y MENAJES.

ROSAS 1777, MUEBLERIA CENTRAL, ofrece: dormitorios $ 3.200 comedores $ 2.900; halls $ 2.000. También ofrece créditos. Mueblería Central. Rosas 1777. H|A

COLCHONES Y SOMMIERES DES de $ 150. Marquesas. Catres, $ 500 Especialidad medidas, composturas. Despachamos provincias. Venta mayor y menor. Fábrica: Mapocho 3330. Fono 95302. 27 N.

¡¡¡OCASION!!! VENDO AMOBLAdos dormitorios, comedor, hall y muebles sueltos. Delicias 2456 2 M.

BUENO, BARATO, MERCERIA Ahumada 42. 27 J

¡¡OCASION!! VENDO TODA CLAse muebles, menajes, catres. Créditos. San Diego 346. 20 O.

MUEBLES "ASTRAL" SAN Diego 458. ¡Alta calidad! Precios bajos. Crédicos. 6 N.

MUEBLES NORMANDOS. Precios rebajados, comedor completo $ 8.400; living, telas importadas, $ 7.800. Mueblería "El Círculo". Arturo Prat 563. 18 S.

CATRES METALICOS CAtres plegables Colchones lana Colchones algodón. ¡¡Enorme surtido Créditos!! Santo Domingo 865. 9 My.

¡¡SOMMIERES!! COLchonería "Francesa". Refacciona colchones a domicilio. San Diego 9. Fono 86259. 8 M.

MUEBLES: CALIDAD INsuperable. Amplios créditos!! Consulte sin compromiso. Mueblería "Confort". Santo Domingo 865. 9 My.

30.—MUEBLES Y MENAJES.

MUEBLES: CALIDAD INsuperable. Amplios créditos!! Consulte sin compromiso. Mueblería "Confort". Santo Domingo 865. 8 My.

MUEBLES: CALIDAD INsuperable. Amplios créditos!! Consulte sin compromiso. Mueblería "Confort". Santo Domingo 865. 9 Mv.

MUEBLES: CALIDAD INsuperable. Amplios créditos!! Consulte sin compromiso. Mueblería "Confort". Santo Domingo 865. 9 My.

MUEBLES: CALIDAD INsuperable. Amplios créditos!! Consulte sin compromiso. Mueblería "Confort". Santo Domingo 865. 9 My.

MUEBLES: CALIDAD INsuperable. Amplios créditos!! Consulte sin compromiso. Mueblería "Confort". Santo Domingo 865. 9 My.

MUEBLES: CALIDAD INsuperable. Amplios créditos!! Consulte sin compromiso. Mueblería "Confort". Santo Domingo 865. 9 My.

MUEBLES: CALIDAD INsuperable. Amplios créditos!! Consulte sin compromiso. Mueblería "Confort". Santo Domingo 865. 9 My.

MUEBLES: CALIDAD INsuperable. Amplios créditos!! Consulte sin compromiso. Mueblería "Confort". Santo Domingo 865. 9 My.

MUEBLES: CALIDAD INsuperable. Amplios créditos!! Consulte sin compromiso. Mueblería "Confort". Santo Domingo 865. 9 My.

MUEBLES: CALIDAD INsuperable. Amplios créditos!! Consulte sin compromiso. Mueblería "Confort". Santo Domingo 865. 9 My.

MUEBLES: CALIDAD INsuperable. Amplios créditos!! Consulte sin compromiso. Mueblería "Confort". Santo Domingo 865. 9 My.

MUEBLES: CALIDAD INsuperable. Amplios créditos!! Consulte sin compromiso. Mueblería "Confort". Santo Domingo 865. 9 My.

MUEBLES: CALIDAD INsuperable. Amplios créditos!! Consulte sin compromiso. Mueblería "Confort". Santo Domingo 865. 9 My.

MUEBLES: CALIDAD INsuperable. Amplios créditos!! Consulte sin compromiso. Mueblería "Confort". Santo Domingo 865. 9 My.

33.—NEGOCIOS, VENDEN.

$ 38.0000 VENDO PERFUMERIA, Anexos. Tratar: San Pablo 2417. 29 A.

34.—NOTIFICACIONES Y CITACIONES.

CONSTITUCION DE DIRECTIVA de Sindicato.— En Puente Alto a 21 de abril de 1949, en el local del Sindicato de Panificadores, se constituyó a las 16 horas, y ante el Inspector del Trabajo señor Jorge Soto, el directorio del Sindicato Profesional de Panificadores de esa localidad: Presidente, Facundo Araya; secretario, Dubelio Moreno; tesorero, Alamiro Bustamante; director, José Acuña; director, Juan Valencia. Se hace la presente publicación, por tres días consecutivos, de acuerdo con el artículo 372, del Código del Trabajo. 28 A.

ELECCION DIRECTORIO DE SINdicato.— Cítase a los socios del Sindicato de la Organización Kappés, a asamblea general para el lunes 2 de mayo próximo, a las 18.30 horas en primera citación y a las 19 horas en segunda, en Bandera 154, 3.er piso, para elección del nuevo directorio de este Sindicato.— Santiago, 28 de abril de 1949.— El secretario. 1.o M.

S. SACK
FIERRO NACIONAL
● ■ ▬
REDONDO CUADRADO PLANO
San. PABLO 1179
MORANDE 817

34.—NOTIFICACIONES Y CITACIONES.

CON FECHA 25 DEL PRESENTE mes, se reunió el Sindicato Profesional de Empleados Compañía Cervecerías Unidas Providencia, para elegir un director ante el Inspector del Trabajo, quedando constituída la mesa directiva, en la siguiente forma: presidente, Arnaldo Céspedes B.; secretario, Claudio Marambio C.; tesorero, Juan Abad A.; directores: Alejandro Casanova y Mario Lagos V. 30 A.

EL SINDICATO DE COMERCIANtes Estacionados B. Estación Central, cita a reunión para elegir nueva directiva, que presidirá un Inspector del Trabajo, para el 29 de abril, a las 16 horas.— El Secretario. 29 A.

SINDICATO DE CHOFERES Y COBradores de la Línea Pila-Cementerio.— Con fecha 26 de los corrientes, y con asistencia del Inspector del Trabajo, señor Nicomedes Fuentealba, se llevó a efecto la renovación de la nueva Directiva de este Sindicato para el período de 1949 y 1950, quedando constituído de esta manera: presidente, señor Roberto Ramos Mellafe (reelegido); secretario, señor Juan Figueroa Collao; tesorero, señor Miguel Rojas Rojas; directores, señores Jorge Pizarro Araya y Humberto Colombo Zamora. 30 A.

EN SANTIAGO, A 27 DE ABRIL de 1949, en calle Huérfanos N.o 1515, ante el Inspector del Trabajo, señor Ricardo Poblete C., se procedió a la renovación del Directorio del Sindicato Profesional de Empleados de la Caja de Ahorros de Empleados Públicos, quedando la Directiva constituída de la siguiente forma: presidente, Federico Gmo. Baeza Michaelsen; secretario, Waldo Santiago Salas Salas; tesorero, Manuel J. Flores Riffo; directores: Oscar Mario Peñafiel González y Ramón Valverde de Goñi. Se hace la presente publicación en cumplimiento de los artículos 378 y 379 del Código del Trabajo.— El Secretario. 30 A.

35.—OBJETOS Y ANIMALES PERDIDOS.

SAN BERNARDO: SE RUEGA DEvolver un perrito perdiguero, chico, perdido ayer de la Pastelería Roffo. Se dará gratificación. 29 A.

36.—OCUPACIONES BUSCADAS.

SEÑORITA OFRECESE COMO dama de compañía, cuidar enfermo dentro o fuera de la ciudad. Coloco toda clase de inyecciones. Certificado competencia. Dirección Pobl. Pedro Montt, c. 5, N.o 2097, Stgo. 29 A.

37.—OCUPACIONES OFRECIDAS.

SE NECESITA UN NIÑO PARA mandados. Sastrería García. Estado 30. 28 A.

NECESITO TEJEDOR DE SOMmieres. Brasil 537. 3 M.

MAESTRO GASFITER HOJALAtero competente, necesito. Taller Bascuñán 114. 2. A.

MARGINADOR PARA MAQUINA rayadora de pluma, necesítase.— Santa Rosa 605. 30 A.

EMPLEADA MOSTRADOR PANAdería, necesito.— Santa Rosa esquina Flanklin. 29 A.

COCINERA NECESITO RECOmendada. Comidas sencillas. Cochrane 189. 30 A.

39.—PERSONAS BUSCADAS.

SE NECESITA SABER DE LA SEñora Blanca Rosa Alfaro Urbina; se ruega a la persona que tenga noticia de ella, comunicarla a la calle Casma 679, Comuna San Miguel. 3 A.

40.—PRESTAMOS, DINERO, INVERSIONES.

EL MAS ALTO INTERES CON EL máximo de garantía, sin la más mínima preocupación, se obtiene únicamente por intermedio de la Caja de los Propietarios de Chile S. A., Santo Domingo N.o 1249. 17 S.

43.—PROPIEDADES, VENDEN.

$ 140.000 PARCELITAS REINA longación Bilbao, Teléfono 41398. 7 M.

SITIOS, LINDOS SITIOS GRAN población Cerro Navia, vendo inicial desde $ 7.000, saldo 6 años plazo. Escritura definitiva. Atención permanente Mapocho 6060 y Ecuador 4165. 12 M

VENDO SITIOS TOTALMENTE plantados, calle San José de la Estrella, camino a Puente Alto, cercanos futuro Estadio Universitario, desde $ 5.000 inicial. Facilidades. Tratar: Morandé 450, 2.o piso, oficina 22, o Moneda 1328. 29 A.

$ 38.000 A $ 86.000, BARRIO Santa Rosa, Comuna San Miguel. Sitios con urbanización completa, agua potable, alcantarillado, luz, pavimento concreto. Pequeña cuota contado y saldo pagadero en cinco años plazo, desde $ 530 mensuales. Sin intereses y sin comisión. Gaete, Bandera 75, oficina 132. 30 A.

BUNGALOWS NUEVOS SIN HAbitar. 720 metros cuadrados terreno c|u., aislados: Bilbao-Tobalaba, $ 780.000 cada uno. Living con chimenea, comedor, hall, tres dormitorios con closets, baño, cocina, repostero, pieza y toilette empleada, terraza. Red de calefección, parquets, óleo. Exento de contribuciones 10 años. Avenida Montenegro 1718 y 1734, dos cuadras de Avenida Tobalaba y cuatro de Bilbao. Tratar su dueño, Rosas 1238. 29 A.

CALLE SCHIAVETTI 749, BARRIO Recoleta, recién pintada óleo, cuatro dormitorios living-comedor, jardín, gallinero. 29 A.

43.—PROPIEDADES, VENDEN.

CASA REFACCIONADA EN ÑUñoa, $ 340.000, desocupada, en calle Alonso de Ercilla 3072, dos cuadras de Irarrázaval por Chile-España. Llaves al lado. Ver en la tarde. Dos dormitorios, living, comedor, baño completo, cocina, dependencia, parrón. Tratar su dueño, Rosas 1238. 29 A.

355.000.— VENDO CASA 4 DORmitorios, living comedor, todo servicio, jardín.— Schiavetti 749. 29 A.

CON $ 70.000 AL CONTADO, SALdo en cuotas equivalentes al arrendamiento mensual. Venta de casitas, ubicadas en Marín, al llegar a Vicuña Mackenna con tres habitaciones y dependencias, patio, luz y agua. Oficina Comercial René Court Portales. Estado 152, oficina 929. 30 A.

45.—RADIOS.

FERNANDEZ Y CONTRERAS Ltda., Avenida Independencia 453. Fono 69520. Radios RCA, Radios Phillips. Arrendamos amplificadores. Reparaciones. Servicio técnico. H|A.

REPARACIONES RADIOS A DOmicilio, garantidas. Teléfono 48092. 9 S.

RADIOS TODAS MARCAS. TOCAdiscos. Amplios créditos. Reparaciones garantidas. Servicio domicilio. Casa Aravena, Esmeralda 829. Fono 89634. H|A.

RADIO R.C.A. Y DISCOS VICtor. "Francisco Figueras y Cía.". Santa Isabel 0301-A, entre Avenida Seminario-Condell. Fono 44420. Facilidades. Se arregla toda clase radios. 30 Ab.

RADIO-REPARACIONES DOMICIlio, garantidas. Teléfono 65112. 14 O.

¡MUNICIPIOS, INSTITUciones!... Ocasión véndese magnífico equipo amplificador norteamericano "Receptor, Amplificador, Tocadiscos", de 30 wats corriente universal, transformador, dos altoparlantes bocinas potentísimos, micrófono pedestal 4 cristales. También funciona con Batería. Entrégase instalado y garantido. Referencias, M. Ortega. Casilla 9031. Santiago 29 A.

47.—RESIDENCIALES, PENSIONES.

RESIDENCIAL: COCINA CHILENA-española Comida sana, aceite. Piezas c|s muebles. Atención mesa, viandas.— A. Prat 627. 5-F. 50

ARRIENDO PIEZAS AMOBLAdas, personas trabajen afuera, desde 140 pesos semanales. — Brasil 44. H|A

DUEÑA DE RESIDENCIAL "CARmona", de Cartagena, recibe pensionistas, viandas, domicilio. Libertad 936, Santiago. 28 O.

47.a—RESTAURANTES.

RESTAURANTE CHIQUITO. Cocina francesa. Platos exquisitos. Exposición 10. (Estación Central). Teléfono 63126 H|A

¿QUIERE USTED COMER MUY bien? Pase donde Alfredo, Club Radical. Décima Comuna. - Chiloé 1950. ¡¡¡Atención esmerada!!! H|A

48.—RELOJERIAS.

¡RELOJES MALOS! Recibimos toda clase relojes en compostura, aún los rechazados por otras relojerías. Especialidad en cronógrafos JOYERIA BLEIHOLDER. Bandera 268. 6 Ab. 50

¡¡¡RELOJES, COMPOSTURAS baratas, garantidas. Negocio muy serio. San Diego 351. Visítenos!!! H|A

H. NACHMANN, RELOJERO-Técnico. Huérfanos 757 4.o piso, oficina 406. Componemos relojes toda clase. Absoluta seriedad. Trabajos garantidos. Precios módicos.— Huérfanos 757 Fono 36464. H|A

RELOJES MALOS, BOLETOS EMpeño compro. Delicias 772. Oficina diez. "KIKO". 4-E-1950

48.a—SANITARIOS.

SANITARIOS: SALAS baño completas. Silenciosos montados, asiento blanco. Tinas baño revestir. W. C. corrientes. lavaplatos, muebles cocinas, cortinas Nylon, califont, cocinas gas, eléctricas. Tramitaciones por Caja a empleados. Embalaje provincias. Alameda 369 y San Pablo 1374. 27 O.

PARA INSTALACIONES SANItarias: MUGA, Vicuña Mackenna 843. Teléfono 34139. 1.o M. 1950

SI SU CALIFONT NO FUNCIOna bien, llame a MUGA. Teléfono 34139. 1.o M. 1950

49.—SASTRERIAS.

"LA ELEGANCIA". CALZADOS finos, durables.— San Diego 730. 2 M.

SASTRERIA WELLDRESS HEchuras $ 550, virados, zurcidos, compostura, transformaciones ternos en traje sastre y huaso. Independencia 353 H|A

TRAJES HUASO TRANSFORmando ternos único especialista. Atendemos provincias. Sastrería Louis. San Diego 163. 22 N.

TRAJES MEDIA CONFECCION. Sastrería Enrique Guendelman San Diego 225. Créditos 20 Jl.

49.—SASTRERIAS.

¿QUIERE PERFECCION EN SU traje? diríjase a Sastrería El Viraje". Técnicas hechuras, zurcidos inimitables. Viraduras perfectas. Transformaciones trajes sastres de señora. San Diego N.o 218. Fono 81232. 27 N.

SASTRERIA PASCUAL. GRANdes facilidades de pago. Entrega inmediata. San Diego 928. Ternos confecciones, hechuras finas. H|A

SASTRERIA "POBLETE". DAmas caballeros. Treinta años prestigio. Especialidad, trajes sastre modernos. San Diego 2425. 18 Ag.

OSORIO RECIBE HECHURAS finas desde $ 900, ternos medida desde $ 1.500. Avenida Matucana 823 H|A

SASTRERIA "LAS DOS NAciones". Bascuñán 36. Ternos, abrigos de medida y confección. ¡Diez meses plazo! H|A

VIRADURAS TERNOS, ABRIgos, transformaciones, trajes hombre en trajes jóvenes, zurcidos invisibles. Sastrería Louis. San Diego 163, teléfono 80955. 22 N.

CASIMIRES NACIONALES DESde 125 pesos metro; importados, desde $ 175. Depósito directo de fábrica. Casa Salazar, Alameda Bernardo O'Higgins 2783, esquina Libertad 30 Ab

SASTRERIA VASQUEZ. BANdera 564 (altos). Teléfono N.o 81687. Casimires finos Hechuras. H|A

¡AMPLIOS CREDITOS! SASTREría "La Flor de Matucana". Casimires nacionales e importados. Martínez de Rozas 3284. Lado Correo. H|A

SASTRERIA "SALAZAR" CABAlleros, niños extenso surtido. Corte elegante. Precios incomparables. Alameda Bernardo O'Higgins 2783, esquina Libertad. 30 Ab

SASTRERIA JUAN JOSE JARA. Hechuras finas $ 1.000.— Transformaciones ternos en trajes sastre $ 780.— Virados perfectos, $ 480.— Recibo composturas y transformaciones. Puente 638. Teléfono 87558. Altos Casa Costova. 19 F. 1950

DESDE $ 50, TRAJES SOBRE medida; desde $ 700, trajes confeccionados. Sastrería Salazar — Alameda Bernardo O'Higgins número 2783 esq. Libertad 30 Ab.

GUENDELMAN, SASTRE. HEchuras finas. Créditos. San Diego 852, edificio Teatro Caupolicán. 30 Ab.

51.—TALLERES.

TALLER MECANICO DIEZ DE Julio 316. Gustavo Bustos L. Ejecuto trabajos de torno: Soldaduras eléctricas y al oxígeno. Arreglo dientes quebrados de coronas y piñones de ataques de de automóviles. Rellenos de piezas de palas mecánicas con soldaduras especial. Soldadura al oxígeno, con bronce, en estanques de bencina de automóviles y camiones o cualquier estanque que haya tenido líquido inflamable. 27 N.

52.a—VIAJES, TURISMO, VERANEO.

RESIDENCIAL "PLENCIA" REserve pieza. Avenida Argentina 264 Valparaíso. Una cuadra Estación Barón. 26 S.

CASABLANCA. GRAN HOTEL para veraneantes, pasajeros de gusto refinado. Ideal para descanso. Canchas deportes. Servicio a la carta. 4 O.

HOTEL "ADRIA" (EX STAR). Plaza Victoria. Valparaíso Muy central, $ 80.— diarios. 29 Jl.

53.—JUDICIALES.

QUIEBRA CARLOS ABRAHAM MIled.—Tercer Juzgado Civil de Mayor Cuantía, por resolución de 22 de abril de 1949 túvose por agregado a estos autos, ampliación inventario confeccionado por el Síndico.—El Secretario. 28 A.

QUIEBRA ALEJANDRO MIMICA BEStilo.—Tercer Juzgado Civil.—Por resolución de 22 de abril de 1949, ordenóse notificar fecha cesación pagos fallido propuesta por Síndico en día 15 de julio de 1948.—El Secretario. 28 A.

QUIEBRA ADRIAN AMPUERO REyes.—Tercer Juzgado Civil.— Por resolución de 22 de abril de 1949, ordenóse notificar fecha cesación pagos fallido propuesta por Síndico en día 4 de diciembre de 1948.—El Secretario. 28 A

REMATE ANTE QUINTO JUZGADO Civil Santiago, remataráse el 12 mayo próximo, 15 horas, propiedad ubicada calle Isidoro Errázuriz 282 - 284, Comuna Conchalí. Minimum Subasta $ 51.000.— Garantía 10% mínimum Boleta bancaria o Valevista orden Juzgado. Demás bases juicio "Jofré con Pizarro". Manterola, Secretario. 29 A.

TERCER JUZGADO CIVIL, abril veinticinco, concedió posesión efectiva herencia don Carlos Vorwerk Osthaus, a sus herederos testamentarios, doña Hildegard Vorwerk de Craseman; don Hans Walter y don Gustav Adolph Vorwerk Arnolds; doña Felisa Vorwerk de Hertz y don Ditmar Burchard Vorwerk.—Secretario. 28 A.

5.o JUZGADO CIVIL CONCEDIO, con beneficio de inventario, posesión efectiva herencia intestada de Saturnino Gracia Peman a hijos Saturnino y Saturnina Gracia Campos. Inventario solemne practicaré 29 actual, 15 horas.—Secretario. 28 A.

QUINTO JUZGADO CIVIL CONCEDIO posesión efectiva herencia de Jean Pacot Blondin a heredera testamentaria Clara Pacot. Inventario solemne practicaré 30 actual, 10 horas.— Secretario. 28 A.

ANTE CUARTO JUZGADO CIVIL, EL cuatro mayo a las 15 horas practicaré inventario solemne bienes de la sociedad conyugal habida entre don Belisario Lavín Lavín y doña Rebeca Fariña.—El Secretario. 28 A.

53.—JUDICIALES.

QUINTO JUZGADO CIVIL CONCEdió posesión efectiva herencia intestada de Irma Pantaleón Alamos a madre Elvira Alvarez Deprez.—Secretario. 30 A.

CUARTO JUZGADO CIVIL CONCEDIO el 22 del presente, posesión efectiva herencia de doña Ana Pebrat Marmier viuda de Castagnos, a doña Margarita Marmier Couderc de Aras. —El Secretario. 28 A.

CUARTO JUZGADO CIVIL DE MAyor Cuantía, cita para el 29 del presente a las 15 horas, a los parientes de doña Rufina Mena Casanova y demás personas que la conozcan para oírles las explicaciones relativas a su estado, en los autos sobre interdicción provisoria N.o 98419.—El Secretario. 28 A.

QUIEBRA JAIME RONCHERA FOLIA. —Quinto Juzgado Civil.—Por resolución de 23 de abril de 1949, fijóse como fecha cesación pagos fallido el 31 de julio de 1948.—El Secretario. 29 A.

SECRETARIA QUINTO JUZGADO Civil, 30 actual, 10 horas, practicaré inventario solemne y tasación bienes pertenecientes sociedad conyugal existente entre doña Olga Lavados Allen y don Manuel Merani Isobella. Así ordenóse autos N.o 21183.—Manterola, Secretario. 29 A.

PRIMER JUZGADO CIVIL CON FEcha veinticinco del mes en curso ha declarado en interdicción provisoria a don Fernando Pérez Lavín, designándose curador provisorio del interdicto a don Manuel Pérez Lavín.— Secretario. 29 A.

QUIEBRA ANTONIO RADA SENOsiain.—Segundo Juzgado Civil.— Por resolución de 25 de abril de 1949, túvose por rendida cuenta general administración Síndico, bajo apercibimiento declararse aprobada si no se objetare dentro de quince días.— El Secretario. 30 A.

QUIEBRA JOSE JOSE FALCO.—Tercer Juzgado Civil.—Nómina de los créditos y preferencias reconocidos que se presenta al juicio en conformidad a lo establecido en el artículo 113 de la ley 4558: Créditos Valistas Reconocidos: René Arévalo, $ 13.127.15. — Créditos Preferentes Reconocidos: No hubo.— Créditos Valistas Impugnados: Enrique Campos, $ 17.770; Carlos Ruiz Fuenzalida, $ 30.000; Francisco Ferrer Payeras, $ 8.305; Soc. Shell Mex Chile Ltda., $ 3.067.50; Moisés Zaror Manzur, $ 487.240; Elba Indo de Rivadeneira, $ 300.000.— Créditos Preferentes Impugnados: No hubo. 30 A.

TERCER JUZGADO CIVIL, ABRIL veinticinco, concedió posesión efectiva herencia intestada don Teodoro Schüler Rose, a sus hijos legítimos señores Carlos Francisco, Héctor Teodoro y Raúl Schüler Geisse.— Secretario. 30 A.

NOTIFICACION.—EN JUICIO SEGUIdo ante Segundo Juzgado Civil Santiago, N.o 91735, por María Dolores Carrasco con José Mercedes Aguilera Pacheco por nulidad del matrimonio celebrado por ambos el 26 febrero 1931, ante Oficial Registro Civil Primera Circunscripción de Concepción, fundada en incompetencia de dicho Oficial, por carecer contrayentes domicilio y residencia legal en Circunscripción aludida, dictóse sentencia definitiva en once abril 1949, por Juez titular señor Julio Aparicio, acogiéndose demanda, sin costas y ordenándose consulta. Notifícase al demandado-Carlos Leteller. 30 A.

TERCER JUZGADO, ABRIL DIECIOcho, concedió posesión efectiva herencia intestada don Jesús Pacheco Ibaceta, a Rubén Jesús y Carlos Enrique Pacheco Encina, sin perjuicio derechos cónyuge María Elena Encina. Inventario solemne practicaré Secretaría abril treinta, once horas.—Secretario. 30 A.

QUINTO JUZGADO CIVIL concedió posesión efectiva herencia intestada de Irma Contreras Daza a María Irma, Patricia Raquel y Emilio Germán Rojas Contreras, sin perjuicio derechos puedan corresponder cónyuge sobreviviente. Inventario solemne practicaré 29 actual, 15 horas.— Secretario. 28 A.

CUARTO JUZGADO CIVIL, EL 26 DE abril, concedió posesión efectiva herencia testada de doña Ana María Cruz Bascuñán, a doña Elcira Cruz Bascuñán.—El Secretario. 30 A.

QUINTO JUZGADO CIVIL CONCEdió posesión efectiva herencia de Antonio Padilla Aguilar a heredera testamentaria su cónyuge Elena Menares Tobar.—Secretario. 30 A.

QUINTO JUZGADO CIVIL CONCEDIO posesión efectiva herencia de Gabriel Vidal Ros a herederos testamentarios Margarita Nicolau Mesquida; Mercedes, Margarita y María Vidal Nicolau. Inventario solemne practicaré 30 actual, 10 horas.— Secretario. 28 A.

CUARTO JUZGADO CIVIL CONCEDIO posesión efectiva herencia intestada de doña Elide Cesaroni Giorgetti, a don Arturo Wagner Cesaroni. El 30 del presente a las 11 horas practicaré inventario solemne.—El Secretario. 28 A.

PRIMER JUZGADO CIVIL, RESOLUción diez enero presente año, concedió posesión efectiva herencia intestada Inés Peña López a Yolanda y Alfonso Hernán Guazzini Peña, sin perjuicio derechos cónyuge sobreviviente Alfredo Guazzini Sotomayor.— Practicaré inventario solemne 2 mayo presente año, quince horas. Bandera 342.—El Secretario. 30 A.

SEGUNDO JUZGADO CONCEDIO POsesión efectiva herencia testada de Carlos Heintze Seitz a Carlos Berthold, Ella Elizabet, Carlota Wilhelmine, Bruno Guillermo y Germán Rodolfo Heintze Lorenz, a Gertrud Lorenz, sin perjuicio derechos última como cónyuge.—Secretario. 30 A.

QUINTO JUZGADO CIVIL CONCEdió posesión efectiva herencia intestada de Alicia Alvarez Machuca a Alicia Mariluz; Lilyan Elisabeth; Alma Enriqueta y Alicia Gioconda Giordano Alvarez, sin perjuicio derechos cónyuge sobreviviente. Inventario solemne practicaré 3 mayo próximo, 15 horas.—Secretario. 30 A.

QUINTO JUZGADO CIVIL CONCEdió posesión efectiva herencia intestada de Alejandrina Pozo Valdivia a María Rigoberta; María Matilde; Carlos Vidal; María Digna; Elsa Nora Alejandrina; Fructuosa Desideria; María del Carmen; Luisa Adriana; Luis Hernán y Víctor Luis Hormazábal Pozo, sin perjuicio derechos cónyuge sobreviviente. Inventario solemne practicaré 3 mayo próximo, 15 horas.—Secretario. 30 A.

QUINTO JUZGADO CIVIL CONCEdió posesión efectiva herencia intestada de Eloísa Poblete Uribe a Juan Ramón; José Alberto; Rufino Gustavo y Oscar Manuel Gutiérrez Poblete, éste último fallecido y representado por Oscar Lautaro; Manuel Galvarino y Virginia Tegualda Gutiérrez Leiva. Tramítase conforme artículos 40-44 Ley 5427.—Secretario. 29 A.

QUINTO JUZGADO CIVIL CONCEdió posesión efectiva herencia intestada de Félix Alejandro Figueroa Rodríguez a Eliana Georgina; Sixto Alejandro; Francisco Jeremías; José Manuel; José Demetrio y Flor María Pascuala Figueroa Bravo, sin perjuicio derechos cónyuge sobreviviente. Inventario solemne practicaré 3 mayo próximo, 15 horas.—Secretario. 30 A.

CUARTO JUZGADO CICIL CONCEdió posesión efectiva herencia intestada de don Andrés Eliseo Díaz Mella, a Aquiles y Héctor Díaz Raviolo. —El Secretario. 30 A.

CUARTO JUZGADO CIVIL CONCEdió con beneficio de inventario, la posesión efectiva de la herencia de don Carlos Correa Pereira, a sus herederos don Francisco Javier Correa Undurraga y doña María Virginia Undurraga de Correa. El 4 de mayo practicaré inventario solemne. —El Secretario. 30 A.

QUINTO JUZGADO CIVIL CONCEdió posesión efectiva herencia intestada de Francisco Vivent Souviron a Pablo Armando; Carmen; María Amelia y Marta María Eliana Vivent Etchepare, sin perjuicio derechos cónyuge sobreviviente.—Secretario. 29 A.

53.—JUDICIALES.

CUARTO JUZGADO CIVIL CONC dió posesión efectiva herencias Luz Espinoza de Osses y de Jo Isaías Osses Meza, a sus hijos legít mos: Lucía del Carmen, Blanca Ro sa, Carlos del Tránsito, Corina d Jesús y Luz Herminia Osses Espin za.—El Secretario. 30

PRIMER JUZGADO CIVIL CONCE dió posesión efectiva herencia inte tada de Efraín Calzadillas Silva, sus hijos legítimos Hilda, Luis, Lid y Efraín Calzadillas Alarcón, sin pe juicio derechos cónyuge sobrevivien Luisa Alarcón viuda de Calzadillas. 30

REMATE.—ANTE QUINTO JUZGAD Civil ésta, remataráse el próximo de mayo, a las 15 horas, propieda de calle Vicuña Rozas N.o 6062 (Co muna Quinta Normal).— Minimum $ 15.000.— Bases y antecedentes: ju cio "Hernández con Jiménez".— Secretario.

REMATE JUDICIAL.—POR RESOLU ción Arbitro, Luis Alberto Castro mayo dieciséis horas, subastaráse Secretaría 2.o Juzgado Civil, Band ra 342, linda casa quinta Aveni Carmen Mena 137, Cisternas.—Mini mum $ 236.000 grandes facilidad pago. Demás bases y antecedentes es tudio Arbitro. Huérfanos 1164, Ofici 4. Teléfono 88384.— Carlos Letelie Actuario.

SEGUNDO JUZGADO CIVIL CONCE dió posesión efectiva herencia inte tada de: José María Beltrán Santia go, a hijo legítimo: José Beltrá Vial, sin perjuicio derechos cónyu sobreviviente María Antonia Vi Vial.— Secretario. 2 M

SEGUNDO JUZGADO CIVIL, CONCE dió posesión efectiva herencia intes tada de Nicolás Pavisic, a hija Drin Pavisic de Pavisic, respecto biene dejados en Chile por el causante.— Secretario. 2 M

QUINTO JUZGADO CIVIL CONCE dió posesión efectiva herencia intes tada de Elvira Carmela Pozo Sirven a María Antonieta García Pozo, s perjuicio derechos cónyuge sobrevi viente. Inventario solemne practicar 3 mayo, 15 horas.—Secretario. 2 M

QUINTO JUZGADO CIVIL CONCEDI posesión efectiva herencia de Ros Mandiola Luco a heredero testamen tario Alberto Gormaz Mandiola.—Se cretario. 2 M

QUINTO JUZGADO CIVIL CONCEDI posesión efectiva herencia intestad de Diego Miguel Cruz Vergara a Jua Esteban, María Teresa, Diego, Lucre cia, Alfonso, Graciela y Alejandr Cruz Fuenzalida, sin perjuicio dere chos cónyuge sobreviviente. Inventa rio solemne practicaré 4 mayo, horas.—Secretario. 2 M

QUINTA JUZGADO CIVIL CONCEDI posesión efectiva herencia intestad de Juan Miranda Quezada a Eliza beth Miranda Fuentes, sin perjuici derechos cónyuge sobreviviente.—Se cretario. 2 M

QUINTO JUZGADO CIVIL CONCEDI posesión efectiva herencia intestad de Fernando de la Fuente Flores María Ester Flores Cruz viuda de D la Fuente.—Secretario. 2 M

SECRETARIA QUINTO JUGADO CIvil 4 mayo, 15 horas, practicaré inventario solemne bienes sociedad conyugal que existió entre Jacobo Waissbluth Waissbluth y Lucía Baltra Naranjo. Así ordenóse autos 21-186.— Manterola, Secretario. 2 M

QUIEBRA CARLOS ABRAHAM.—ANte Tercer Juzgado Civil Mayor Cuantía Santiago, presentóse Luis Sand por sociedad "Establecimiento Echesan Ltda.", verificando créditos po $ 72.689.40, e intereses, más $ 4.06 por costas judiciales esta última cantidad por alegada preferencia, de acuerdo con el artículo 2472 Código Civil.—Juzgado por resolución fecha dos abril actual, tuvo por verificados créditos y alegada la preferencia.— Aníbal Muñoz A., Secretario. 2 M.

REMATE.— EL DIECINUEVE MAYO próximo a las quince horas, ante Tercer Juzgado Civil Mayor Cuantía Santiago, se rematará la propiedad de calle Ventura Lavalle N.o 640 de esta ciudad. Minimum $ 80.000.—Boleta 10%. Bases y antecedentes Secretaría Juzgado. Juicio Caja Nacional de Ahorros con Contador C. Salvador Arturo.—Aníbal Muñoz A., Secretario. 2 M.

PRIMER JUZGADO CIVIL, RESOLUción veintisiete abril presente año, concedió con beneficio de inventario, posesión efectiva herencia intestada Isaac Duchownia Gorlinsky a Blanca Horvat viuda de Duchownia. Practicaré inventario solemne 3 mayo presente año, quince horas, Bandera 342. —El Secretario. 2 M.

QUIEBRA: JUAN AHUES SALAME.— Quinto Juzgado Civil.—Por resolución de fecha 7 de abril de 1949 se declaró cerrado el procedimiento ordinario de verificación en esta quiebra. Dentro del plazo verificaron: Créditos Valistas: Jaime Ross Bravo, letra y gastos, $ 21,180 e intereses; Guillermo Arroyo Toro, letra y cheque, $ 47.560 e intereses. Créditos Preferentes: Alfredo García Moreno, prenda industrial, $ 13,870 intereses y costas.—El Secretario. 2 M.

QUIEBRA ARTURO CAÑAS Y CIA. Ltda.—Tercer Juzgado Civil.—Por resolución de 27 de abril de 1949, túvose por rendida cuenta general administración Síndico, bajo apercibimiento declararse aprobada si no se objetare dentro de quince días.—El Secretario. 2 M.

QUIEBRA GUILLERMO MOHR DOHse.—Segundo Juzgado Civil de Mayor Cuantía. Por resolución de 13 de abril de 1949 se declaró cerrado el procedimiento ordinario de verificación. Durante el plazo verificaron: Acreedores valistas: Cirilo González F. $ 15.000; Marcial González González, $ 35.000; Hernán Madariaga Delgado, $ 2,970; Sociedad Comercial Proveedora General, $ 146.348.70; Jorge Bravo Borcosky, $ 70.226.84; Jorge Ibarra Moore, $ 58.852; Dollmann y Cía. Ltda., $ 46.406.30; Walter Ebel Pohle, $ 34.490; Sociedad Saavedra Benard, $ 109.994.01; Fábrica de Enlozados S. A., $ 301.825.64; Claramunt y Cía., $ 153.548.90; Etchepare y Andreu Ltda., $ 111.085.60; Gustavo Boetsch Rapp, $ 27.135; Fundición O'Higgins, $ 29.821.75; Fundición Rocomaco, $ 9.787.50; Alfredo Délano y Cía. Ltda., $ 123.750; Gálmez y Santos Ltda., $ 3.852; Rafael Pérez Descalzi, $ 45.826.20; Arquitectura Sanitaria, $ 175.565; Sociedad Talleres La Pirámide Ltda., $ 53.573.90; Corces Ríos y Cuevas Ltda., $ 81.320; Acreedores preferentes: Samuel Robles Silva, $ 6.000, preferente 1.er grado 2472 N.o 4 C. C.; Alejandro Grez Hesse, $ 72.268.36, igual pref.; Bolsa de Comercio de Santiago, $ 13.488.50 pref. 2.o grado rentas arrendamiento, y consumos; Cía. Atlas Assurance Co. Ltd. de Londres, $ 3.815 2.o grado, primas de seguro incendio; Eduardo Muñoz Buzeta, $ 12.833 e imposiciones, preferente 1.er grado 2472 C. C.; Jorge Alfaro Meza, $ 12.250 e imposiciones, id. preferencia; Eliana Zúñiga Briceño, $ 19.165 e imposiciones, id. preferencia; Hernán García Gaete, $ 17.500 e imposiciones. Id. preferencia; Raúl Signé Briceño, $ 25.666 e imposiciones, id. preferencia.—El Secretario. 2 M.

BOMBAS.—

11.a COMPAGNIA DI POMPIERI "Pompa Italia".—D'ordine del Sig. Direttore convocasi la Compagnia a Riunione Straordinaria per Lunedì 2 Maggio alle ore 19.30. Temario: Commemorazione 35.o Anniversario.— Il Segretario. 2 M.

SEGUNDA COMPAÑIA DE BOMBEros "Esmeralda".—De orden del Director, cítase a la Compañía a reunión extraordinaria para el lunes 2 de mayo a las 19.45 horas. Tabla: Reforma del Reglamento de la Compañía y demás asuntos a que haya lugar.—El Secretario. 2 M.

4ème. COMPAGNIE DE POMPIERS "Pompe France". Exercice de Compagnie Vendredi 29 avril à 22 heures.— Tenue de travail. Réunion au Quartier.—Le Capitaine. 29 A.

PROPUESTA PUBLICA N.o 5

Servicio de Explotación de Puertos

Solicítanse propuestas públicas para proveer de las siguientes cantidades de aceites y grasas lubricantes, a las diversas Administraciones de Puertos del Litoral:

ACEITES .. .. 31.600 litros.
GRASAS .. .. 4.720 kilos

Las propuestas deberán dirigirse en sobre cerrado y lacrado, a la Secretaría de la J. Económica del Servicio de Explotación de Puertos, y se abrirán el día 16 de mayo, a las 16 horas, en la Intendencia de Puertos, ante los interesados que concurran.

Bases y antecedentes pueden solicitarse en la Sec. Inspección de Máquinas del Servicio, Plaza Justicia N.o 45, 7.o piso, Of. 701, o a Casilla N.o 133-V, Valparaíso.

EL INTENDENTE DE PUERTOS.

ULTIMA PAGINA DE ESTA EDICION
EDICION DE 18 PAGINAS PRECIO $ 2.—

LA NACION

VIERNES 29 DE ABRIL DE 1949
SANTIAGO DE CHILE

BLANCO 1161 **VALPARAISO** TELEFONO 4427

SE DIO COMIENZO A PAVIMENTACION DE AVDA. ALTAMIRANO

Por cuenta municipal se iniciaron los trabajos preliminares para la pavimentación total de la Avenida Altamirano, ya que fueron retirados los rieles de la ex línea de tranvías a Torpederas y Playa Ancha, subiendo por Carvallo. Los trabajos que se iniciaron consisten en extraer y retirar las soleras que dividían la parte pavimentada de dicha avenida, con los terrenos que ocupaban los rieles de los tranvías, los que fueron ya retirados por la Empresa Nacional de Transportes Colectivos.

Con la realización de estas obras se da cumplimiento a una indicación para dejar esta vía de comunicación en inmejorables condiciones de tránsito, que fué aprobada por el Alcalde de la comuna y por el Director General de Pavimentación, señor Conejeros, en un viaje efectuado a esta ciudad.

Movimiento de Vapores

LLEGAN

Hoy viernes:
DELFT, de Curazao.
VILLARRICA, de Arica.
El sábado 30:
PILAR, de Antofagasta.
El lunes 2 de mayo:
SANTA CECILIA, de Nueva York.
El miércoles 4:
SANTA ADELA, de Nueva York.
SANTA BARBARA, de Nueva York.
El jueves 5:
MAIPO, de Nueva York.
El domingo 8:
NORTH VALLEY, de Nueva Orleans.
El lunes 9:
NAGUILAN, de Arica.
El martes 10:
OLAV BAKKE, de Oslo.

SALEN

Hoy viernes:
SANTA MARIA, para Nueva York.
El sábado 30:
APOLO, para Iquique.
El lunes 2 de mayo:
CALERA, para Coquimbo.
PUNTA ARENAS, para Arica.
SANTO DOMINGO, para Iquique.
El martes 3:
PILAR, para Antofagasta.
VILLARRICA, para Punta Arenas.
El miércoles 4:
ANTARTICO, para Punta Arenas.
El jueves 5:
CANELOS, para Arica.
SANTA ADELA, para Nueva York.
El miércoles 11:
NAGUILAN, para Iquique.
El jueves 12:
SANTA CECILIA, para Nueva York.

LLEVANDO NUMEROSOS PASAJEROS ZARPO AYER LA M|N. "STA. MARIA"

Poco después de las 10 de la mañana de ayer, zarpó de nuestro puerto en viaje de regreso a Nueva York y puertos intermedios la motonave norteamericana "Santa María" de los registros de la Grace Line, conduciendo en este viaje a numerosos pasajeros para diversos puertos de la costa, abundante carga surtida y numerosas valijas con correspondencia.

LOS PASAJEROS

Entre los pasajeros que se embarcaron en Valparaíso, figuran para El Callao, el gerente del Banco de Londres en Antofagasta, señor S. Snesby; el contador de varias empresas comerciales peruanas señor Carlos Nugent Villalón; el industrial peruano señor Amadeo Repetto, director gerente de la Cruzcotex S. A. Ltda., empresa textil y director también de la firma comercial textil "La Colonial".

Para el puerto de Cristóbal, el ingeniero de nacionalidad norteamericana, señor Stig Palmgren, que viaja acompañado de su señora esposa e hijas. El señor Palmgren pertenece a la Empresa Ducilo S. A. productora de rayón, en Buenos Aires.

Para Nueva York, el señor Robert Rader y familia, miembro de la Misión Aérea de los Estados Unidos en nuestro país, y el vicecónsul de los Estados Unidos en Chile, señor James O'Connor G. y señora, que regresan a su patria.

COBRE Y SALITRE

En su viaje de regreso la motonave "Santa María", pasará a Antofagasta y Tocopilla, para recibir cargamento de cobre y salitre que conducirá a los Estados Unidos.

EL CRUCERO-ESCUELA "CHACABUCO" ESTA EN PUERTOS DEL NORTE

El crucero-escuela "Chacabuco", al mando del capitán de navío señor Alfredo Natho, está cumpliendo su primer viaje de instrucción de guardiamarinas recién egresados de nuestra Escuela Naval, en el litoral norte. En la actualidad está fondeado en Iquique, desde donde seguirá viaje a Arica, para en seguida regresar al sur haciendo escala en Tocopilla, Mejillones, Antofagasta, Caldera, Cruz Grande, Coquimbo y finalmente Valparaíso.

El sábado 21 de mayo deberá encontrarse en Antofagasta para solemnizar el programa oficial del aniversario de la Epopeya de Iquique, pues los jefes, oficiales, guardiamarinas y dotación del barco participarán en esa fecha en esa conmemoración patriótica.

LUBRICANTES TRAE EL V. "SAN CIRILO"

El buque-estanque, de bandera inglesa, "San Cirilo", tiene anunciada su llegada a nuestro puerto para el domingo próximo, procedente de Curazao, trayendo un importante cargamento de lubricantes y petróleo combustible para la industria de nuestro país.

El "San Cirilo" viene consignado a Shell Mex Chile Ltda., y su cargamento consiste en once mil quinientas toneladas métricas de petróleo combustible y también seiscientos tambores con aceites lubricantes para diversos consignatarios.

OFICINAS FISCALES SE ESTAN INSTALANDO EN EL EDIFICIO DE M. MERCANTE

Aún cuando no está totalmente terminado el nuevo edificio levantado por la Caja de Previsión de la Marina Mercante Nacional, ubicado en la calle Prat esquina de Urriola, y no se encuentran listos todavía los empalmes de los servicios de alumbrado y teléfonos, está siendo ocupado por algunos organismos y firmas particulares.

La Dirección Provincial de Sanidad ha comenzado a trasladarse a ese edificio, en donde ocupará nueve departamentos del cuarto piso. Entre hoy y mañana lo hará la propia Caja de la Marina Mercante, en todas sus secciones, incluso la Vicepresidencia, que ocupará el subpiso y segundo piso, y algunos profesionales que han arrendado locales. La nueva construcción será una obra de positivo adelanto urbanístico y de progreso de nuestra ciudad, una vez que esté totalmente terminada.

DOS MUERTOS EN ACCIDENTES DEL TRANSITO, AYER

En el camino que va de Valparaíso a La Calera, a la altura de la parcela N.o 5, de la salida de Quillota, se produjo un accidente del tránsito que causó la muerte de un alumno interno de la Escuela de Artesanos de La Calera, que montaba una bicicleta. El camión patente F. D 251, manejado por el señor Enrique Gaete Cortés, de 24 años de edad, y domiciliado en La Calera, atropelló al ciclista Humberto González G., de 17 años de edad, matándolo instantáneamente. El cadáver del malogrado joven fué enviado a la Morgue de Quillota, para su reconocimiento médico legal, y el chofer del camión, detenido por la responsabilidad del atropello.

El otro accidente ocurrió a las 23.30 horas del miércoles; el micro F. T. 357, del recorrido de Viña del Mar a Valparaíso, y manejado por el señor Albino Canessa T., de 46 años de edad, atropelló, en la calle Alvarez al llegar a Translaviña, al señor Juan León Vásquez, de 46 años de edad, y de profesión jardinero, que en esos precisos momentos cruzaba la calle. La víctima recibió tan graves heridas que al llegar a la Asistencia Pública, falleció. El chofer Canessa fué detenido por Carabineros.

Espectáculos de hoy

AVENIDA (5184).—Matinée: Camino del ayer y Amor que espera. —Vermouth y noche: Festival de la "Cooperativa Vitalicia".
CONDELL (2027).— Continuado: El abrazo de la muerte y Los tres lanceros de Bengala.
COLON (2949).— La profesora se divierte.
CHILE (2599).—Corrientes ocultas y Agregados.
MUNICIPAL VIÑA (81739).—Sagrado y profano.
METRO (2111).— Fiesta brava.
OLIMPO VIÑA (81380).— Lo que el viento se llevó.
PACIFICO (6057).—El niño perdido y Agregados.
RIALTO VIÑA (81906).—La voz de la tórtola.
REX VIÑA (85050).— El paso maldito y Agregados.
RIVOLI (2268). — Continuado: Alí Babá y los 40 ladrones; Casta indomable; El rastro del diamante; Gigante chiquito.
REAL (2640).—Los cocineros del rey y Aquí empieza la vida.
VALPARAISO (5522).— Quererte es perdición.
VICTORIA (3778).— Bill y Coo y El misterio del rancho.
VELARDE (4654).—Fantomas.
NOTA.—Los números entre paréntesis corresponden al del teléfono de cada sala.

Ayuda a Eliminar las Mucosidades del Asma

He aquí una buena noticia para Usted o para alguno de sus amigos que padezcan de Asma. Los víctimas del Asma se ahogan, se sofocan queriendo respirar y con frecuencia se quedan sin dormir en cama. Cuando se logra eliminar las mucosidades del aparato respiratorio, pueden respirar libremente y dormir bien. Y ahora, gracias a una medicina llamada Menaco, muchas víctimas del Asma están descubriendo que es fácil combatir con rapidez los ataques de Asma. Menaco hace su efecto directamente sobre las mucosidades del aparato respiratorio, adelgazandolas y haciendo que puedan fluir de tal manera que pueden ser eliminadas y las personas entonces pueden gozar de mayor libertad al respirar. Menaco es fácil de tomarse. Viene en pastillas que no tienen sabor y está siendo importado a Chile por la mayoría de las boticas. Por tanto, aprovéchese usted de esta buena noticia y compre Menaco hoy mismo en su farmacia favorita, para que vea personalmente la rapidez con que Menaco ayuda o combatir el ahogo y la sofocación del Asma. Pídalo hoy mismo en su farmacia.

Menaco

Cada Pastilla contiene Ext. Lobelia, Yoduro de Potasio. M.R.

EXTRAVIO

Se ruega a la persona que haya encontrado una **CARTERA CON DOCUMENTOS** que se perdió en la tarde del miércoles 20 de abril en el trayecto micro San Eugenio, Cerro San Cristóbal o Banco Español, devolver los documentos por correo a la dirección que se indica. Estos documentos pertenecen a José Toledo Coronado, y se pide remitirlos a Avelio Donoso Torres, calle Fray Luis de la Peña N.o 2766.

Aviso al Comercio

que la Sociedad "Sedas Texco Limitada" actualmente en quiebra, había recibido del suscrito dos letras de cambio por la suma de $ 41.151, en total, aceptadas con vencimientos al 31 de mayo y al 31 de junio próximos, en garantía del pago de mercaderías que debió entregarme, y que no se han recibido jamás. De consiguiente, esas letras carecen de todo valor, lo que comunico al comercio para evitar errores que puedan redundar en su perjuicio.

Samuel Vinograd

ARMADA DE CHILE

DIRECCION DE LOS SERVICIOS.
DEPARTAMENTO DE ABASTECIMIENTOS Y MATERIAL.

PROPUESTA PRIVADA N.o 248

Solicitanse propuestas por los siguientes artículos, con entrega en el Arsenal Naval de Valparaíso, como ser:

Acero S. M. en barras; acero en planchuela; acero blando en planchuela; alambre de acero; cañería de fierro galvanizado; fierro común en barras redondas; fierro común en barras planas; fierro común en planchas; planchas de fierro negro.

Apertura: martes 10 de mayo de 1949, a las 16 horas, en este Departamento de Abastecimientos, Prat 620, 2.o piso, donde podrán obtenerse mayores detalles.

EL JEFE DEL DEPTO. DE ABASTECIMIENTOS Y MATERIAL.

HOY

De 9.30 a 12.30 y de 14 horas adelante

REMATE DE ROPA

EN LA

CAJA DE CREDITO POPULAR

San Diego 1418-1426

Préstamos de agosto de 1948, vencidos en febrero de 1949, concedidos por la SUCURSAL N.o 5.

— HAY —

Cortes de seda, lana y algodón, blusas, batas, tapado y vestidos.

Cortes de casimir importados y nacionales, ternos nuevos y usados, calzado, ropa interior, sobretodos, vestones, chalecos, etc.

Sábanas, fundas, manteles, servilletas, frazadas, sobrecamas, visillos, colchas, etc.

PAGO AL CONTADO ENTREGA INMEDIATA

SOCIEDAD CONSTRUCTORA DE ESTABLECIMIENTOS HOSPITALARIOS S. A.

HOSPITAL de TRAIGUEN

PROPUESTAS PUBLICAS PARA CALEFACCION CENTRAL

Se solicitan propuestas públicas, por suma alzada, para la ejecución de las instalaciones de Planta Térmica, Calefacción Central, Servicio de Agua Caliente, Extracción de Aire de Cocina y Lavandería, en el Hospital de Traiguén.

Las bases y antecedentes pueden solicitarse en el Departamento de Arquitectura de la Sociedad, calle Mac Iver 541, 6.o piso, de 9 a 12 horas.

Las propuestas se abrirán el día martes 24 de mayo de 1949, en las oficinas de la Gerencia de la Sociedad, calle Monjitas 689, Departamento 26, a las 15 horas.

Sólo se entregarán antecedentes hasta 15 días antes de la fecha de apertura de las propuestas, y de acuerdo con la Ley 7.211, se exigirá la inscripción en el Registro de Contratistas del Colegio de Arquitectos, en Primera Categoría.

Santiago, 28 de abril de 1949.

BENJAMIN CID QUIROZ
GERENTE

INDUSTRIAS Y COMERCIO

17 BAJAS Y 9 ALZAS EN LA BOLSA

Con 17 bajas y 9 alzas cerró ayer el movimiento de la Bolsa de Comercio de Santiago, que se desarrolló dentro de un volumen de operaciones ascendente a $ 21.900 oro; $ 1.711.600 nominales en Bonos y 115.830 acciones.

Las operaciones realizadas significaron fluctuación para 26 valores, 17 de baja y 9 de alza. En Bonos se registró el alza de Deb. Iquique, en un punto; en las Bancarias, Chile subió de 482 c a 49 t; todas las fluctuaciones en valores mineros registraron descenso, afectando a Amigos, Disputada, Oruro y Tocopilla; en Salitreras se anotaron bajas en las acciones de Iquique, Lautaro y Tarapacá, y las acciones de Anglo-Chilena; en Textiles, bajaron Caupolicán y Sacos y subieron Paños de Tomé; en Iindustriales y Varias, Coia, Gas Santiago, Hucke, Lozas Penco, Mecánica Ind., Sanitas y Sonavela, bajaron y subieron, Alpargatas, Cemento Melón, Cía. Industrial Interoceánica y Mademsa.

El Mercado cerró con una tendencia de baja y el oro mantuvo su precio de $ 2.230.

FLUCTUACIONES

BAJARON

BANCARIAS
Hipotecario, 260 v-255 v
MINERAS
Amigos, 1.12 v-1.10 t
Disputada, 29 vp-28 t
Oruro, 110 tp-105 v
Tocopilla, 31 v-30 cp
SALITRERAS
Iquique, 54 3|4 cp-53 3|4 cp
Lautaro, 300 vm-295 vm
Tarapacá, 30 tm-29 tp
TEXTILES
Caupolicán, 69 v-68 v
Sacos, 90 n-88 v
INDUSTRIALES Y VARIOS
Coia, 40 1|2 n-40 c
Gas Santiago, 43 1|2 v-43 t
Hücke, 53 n-52 t
Lozas Penco, 31 1|2 v-31 1|4 v
Mecánica Ind., 39 1|2 n-39 n
Sanitas, 55 1|2 v-55 v
Sonavela, 19 7|8 tm-19 1|2 c

SUBIERON

BONOS
Deb. Iquique, 48 c-49 t
BANCARIAS
Chile, 482 t-484 v
SALITRERAS
Anglo Chilena, 383 n-385 v
TEXTILES
Paños Tomé, 42 c-43 1|2 t
INDUSTRIALES Y VARIOS
Alpargatas, 46 c-47 c
Cemento Melón, 84 c-85
C. Industrial, 38 c-38 1|2
Interoceánica, 21 1|2 t-21 3|4
Mademsa, 15 1|4 cp-15 1|2 tm

COTIZACIONES AL CIERRE

Oro, 2,230 t
BONOS
D. Interna 7-1, 83 c
Garantía 7-1, 83 1|2 c
Paviment. 7-1, 83 1|2 c
M. Stgo. 7-1, 58 c
M. Stgo. 8-1, 69 1|2 n
Caja 6-3|4, 61 1|2 t
Hip. 6-1, 60 3|4 c
Debentures, 55 c
Deb. Iquique, 49 t
Deb. Tarapacá, 28 v
B. Eléctricos, 46 1|2 n
BANCARIAS
Central, 2,250 c
Chile, 484 v
Crédito, 60 c
Edwards, 124 n
Español, 165 t
Hipotecario, 255 v
Israelita, 65 v
Italiano, 110 n
Osorno, 115t
S. Americano, 86 v
MINERAS
Amigos, 1.10 t
Bellavista, 3 c
Cerro Gde., 18 3|4 n
Disputada, 28 t
Lota, 55 3|4 n
Ocurí, 15 v
Oploca, 45 v
Oruro, 105 v
Patiño, 700 v
Punitaqui, 23 1|2 n
P. de Lobos, 14 v
Schwager, 143 c.
Tocopilla, 30 cp
Totoral, 6 n
AGRICOLAS Y GANADERAS
Colcura, 20 1|2 n
Gente Gde., 170 n
Rupanco, 170 v
Sofruco, 19 v
T. del Fuego, 106 v
Viña C. y T., 25 n
Viña La Rosa, 26 c
SALITRERAS
Anglo Chilena, 385 v
Iquique, 53 3|4 op
Lautaro, 295 vm
Tarapacá, 29 tp
TEXTILES
Caupolicán, 68 v
Chiteco, 77 v
FIAP, 46 c
LINO, 100 n
P. Bellavista, 67 1|4 n
P. Concepción, 31 t
Paños Tomé, 42 1|2 tp
Sacos, 88 v
Sedylan, 49 v
SUMAR, 76 1|2 v
Tej. Salto, 34 1|2 t
Tex. Progreso, 20 c
Vestex, 13 tm
Vic. P. Alto A, 16 tp
Vic. P. Alto B, 15 7|8 tm
Yarur, 140 c
INDUSTRIALES Y VARIAS
Agencias Gr., 60 n
Alpargatas, 47 c
Arrocera, 21 1|2 vp
Ast. Habas, 30 v
Bima, 56 v
Cemento Melón, 85 t
Cervecerías, 88 c
CIC, 32 n
Club Golf, 11,000 v
Club Hípico, 85,000 v
Club de Polo, 5,500 v
Coia, 40 c
C. Industrial, 38 1|2 c
Copec, 16 1|4 t
Cristales, 25 1|2 t
Ch. Asphalte, 30 v
Ch. Electr. Pr., 35 v
Chiprodal, 38 n
Electr. Ind., 31 t
Enlozados, 12 v
Envases, 12 1|2 c
Fertilizantes, 44 1|4 n
Fósforos, 33 t
Gas Stgo., 43 t
Hücke Hnos., 51 t
Ind. Varias, 19 c
Indesa, 4 1|2 n
Indac, 27 v
Interamericana, 24 c
Interoceánica, 21 3|4 tm
Lamifún, 36 n
Lozas Penco, 31 1|4 n
Luchetti, 22 1|4 n
Madeco, 24 c
Mademsa, 15 1|2 tm
Mecánica Ind., 39 n
Nieto, 20 v
Papeles y C., 43 t
Pérez R. y B., 160 c
Pizarreño, 31 3|4 n
P. Fernández, 22 v
Ref. de Viña, 75 tp
Renta Urbana, 68 v
Saavedra B., 150 n
Sanitas, 55 v
Socoviec, 38 n
Sonavela, 19 1|2 c
Tabacos, 55 v
Tattersall, 255 n
Teléfonos, 53 1|2 t
T. Panimávida, 24 t
Vapores, 118 tm
Vidrios Pls., 34 vp
Volcán, 30 t
SEGUROS
Marítima, 36 c
TRANSACCIONES
Oro. . . . 21.900
Bonos . . . 1.711.600
Acciones . . 115.830

TRANSACCIONES DE PROPIEDADES

Don Raúl S. Bernard a Sociedad A. de Construcción y Renta Socore, Oficina N.o 4 del 6.o piso del edificio construído en esquina Nor-Oriente con calle Huérfanos N.o 1189 y calle Morandé N.o 323, $ 750.000.

Don Jorge Pérez a doña Nieves Délano y otro, sitio N.o 5 del plano en Comuna de Las Condes, $ 246.000.

Sociedad Irla Ariza Hnos. a Leandro Gimó G., propiedad ubicada en calle Arturo Prat N.o 2910, Comuna de San Miguel, $ 775.000.

Don Juan Jadue a don Roberto Paraud, propiedad ubicada en calle Augusto Villanueva N.o 115, Comuna de Ñuñoa, $ 600.000.

Doña Leopolda Sánchez a don Artemio García, lote de terreno ubicado en Avenida La Gloria, Comuna de Las Condes, $ 200.000.

Don Max Frees B. a doña María Alheaht P., casa y sitio ubicados en Avenida Schubert N.o 143, $ 245.900.

Don Carlos Caro U. a don Jorge Arriagada, lote N.o 157 del plano de la propiedad denominada parte de la Hijuela de Abajo del Cerro de Navia, Comuna de Barrancas, $ 50.000.

Bolsa de Valparaíso

PRIMERA RUEDA

500	Muelles, junio 2	10 1|2
20.000	Valpso. 6-1	61 1|4
1.300	Envases	12 7|8
1.500	Cía. Industrial, mayo 2	39
500	Enlozados	12 1|2
191	Bco. Español	164
100	Bco. Osorno	116
1.000	Pte. Alto B, mayo 12	15 7|8
200	Cervecerías	88 1|2
4.000	Pte. Alto B, junio 2	16
500	Hücke Hnos.	51 1|4
500	C. Industrial	38 1|2
500	Vestex	13
-.100	Copec	16 1|2

SEGUNDA RUEDA

1.600	T. del Fuego	106
85	Tabacos	55
900	Paños Tomé	42
300	Hücke Hnos.	51
800	Mademsa	15 1|4
300	Electr. Pref.	35
52	Madeco	24 1|2
500	Madeco	24
159	P. Bellavista	67
2.200	Papeles y C.	43 1|4
29	Envases	11
200	Fertilizantes	44 3|4
200	Tocopilla, junio 2	30
1.000	Madeco, mayo 12	24
1.000	Enlozados, junio 2	12 1|4
200	Tocopilla, junio 2	30 1|4
200	Madeco	24
200	Cervecerías	88

Bonos Chilenos en N. York

Ayer se cotizaron los siguientes bonos chilenos en los valores que se indican, en moneda americana, en la Bolsa de Nueva York:

Chile Bonds 6% 1960, no se cotizó; Chile Bonds 6% 1961, 27 1|2; Chile 6 3|4 % 1961, no se cotizó; Chile 6 1|2 % 1957, no se cotizó; Chile 6% 1962, 26 1|2; Chile 6% 1961, no se cotizó; Chile 2-3% 1993, 26 1|2.

Mercado de Cambio

El siguiente es el Mercado de Cambio, según los datos proporcionados por los Corredores de la Bolsa de Comercio de Santiago, señores Irarrázabal, Rodríguez y Cía. Ltda.

DIVISAS	Comp.	Vend.
Dólar Ofic. Gr. I	31.—	31.10
Dólar Ofic. Gr. II	43.—	43.10
Dólar Libre	60.50	61.—
Libra Ofic. Gr. II	173.—	173.30
Libra Ch. Cta. Chilena	200.—	108.—
Nacional Exp.	10.40	10.45
Nacional Arg. Libre	6.50	6.70
Soles Billete Libre	3.35	3.55
Franco Suizo Libre	15.20	15.45
Franco Francés Libre	—	0.20
Lira Libre	—	0.11
Zirich-New York		3.95 Fr.s xDól.

Matadero Municipal

(Encierra de ayer)

GANADO MAYOR

Bueyes, 73; novillos, 309; Vacas, 406.—Total: 788.

GANADO MENOR

Terneros, 253; Corderos, 2,065; Cerdos, 721; cabros, 36; caballos, 9. — Total: 3,084.

Sindicato Profesional de Empleados de la Mutualidad de Carabineros de Chile

Con fecha 26 de abril en curso y ante el Inspector del Trabajo, señor Laureano Cádiz Alarcón, fué elegido para el período 1949-1950, el siguiente directorio:

Presidente, don Mario Verdugo Marinkovick; Secretario: don Samuel Tronsoso Gudell; Tesorero: don René Muñoz Silva; Directores, don Iván Olmedo del Pino y don Manuel Concha Castillo.

Se hace la presente publicación en cumplimiento a lo dispuesto en el Art. N.o 375 del Código del Trabajo.

EL SECRETARIO.

Stgo., 27 de abril de 1949.

ARMADA DE CHILE

PROPUESTA PUBLICA N.o 4-1949.

Solicítanse Propuestas Públicas correspondientes a trabajos de transformación de los toilettes del servicio del Bienestar Social de la 1ra. Zona Naval, ubicado en el primer piso del edificio de la Intendencia, Valparaíso.

Las Propuestas se abrirán el viernes 6 de mayo de 1949, a las 16 horas, en el despacho del señor Comandante en Jefe de la 1ra. Zona Naval, edificio de la Intendencia, Valparaíso.

EL COMANDANTE EN JEFE DE LA 1ra. ZONA NAVAL.

GUIA PROFESIONAL

MEDICOS

DR. CASTAÑON
Exclusivamente pulmón. Agustinas 1269 (edificio LA NACION).

DR. MANUEL MUÑOZ VALENZUELA.
Enfermedades de niños. Almirante Pastene 344-A. Teléfono 41270.

DOCTOR RATINOFF.
Bronquios, Pulmón, Asma, Corazón, Rayos X. Agustinas 681. 3 a 6. Teléf. 82521. 30 IV

DOCTOR THOMPSON SCHWARZENBERG.
Metabolismo, Impotencia Sexual señoras. Glándulas, Obesidad. Bocio, Delgadez, Diabetes. Merced 486-A. Fono 33788. 2 X

DRA. LUISA PACHECO PIZARRO.
Médico-cirujano. Señoras y niños. Consultas de 2-5. Nataniel 475. Fono 86762. N|C.

DR. WORTZMAN
Medicina interna. Reumatología. — Rayos X. Monjitas 350, 2.o piso, Depto. 1. Fono 31813. Horario: 5-6.30. 16 XII

DR. CLAUDIO COSTA
Cardiología Electrocardiograma Rayos X. Horario: 3-5.

DR. GORGEWSKY.
Rayos X. Broncopulmonares. Estómago. Hígado, Diabetes. (De 2 a 5). Almirante Barroso 57. 15 VI

ISAAC HORVITZ.
Mentales-Nerviosas. Santa Rosa 1053. 2-5. 30 X

DR. J. MONTERO C.
Hernias, Várices, Hemorroides, sin operar. Rayos X, Diabetes, Reumatismo, Obesidad, Corazón, Pulmón, Estómago, Hígado y Vías biliares. Tratamiento impotencia, según Kraft Ebberling. Parque Forestal 384. Telf. 83639. 30 IV

DR. G. DEL RIO
Recoleta 555. Fono 74323. Señoras — Partos. Consultas: de 6-7 P. M. Ausente hasta el 8—V—49.

DR. FELIX VALENZUELA M.
Santa Elena 1071. Medicina general. Tratamientos naturales. Baños medicinales. 8 V.

GALLEGUILLOS.
Rayos X. Corazón, Pulmón, Hígado. Estómago. Nataniel 457. Fono 80691. 26 XI.

M. WAISSBLUTH.
Corazón, Pulmón, Estómago, Hígado, Rayos X. Serrano 140 — Fono: 64177. 30 VI

G O N D O S
Recientes estudios en Estados Unidos. Ortopedia Traumatología. Reuma. Deformaciones huesos, accidentes trabajo y deporte. Phillips 16. Fono 82351. H. A.

PROFESOR RAMIREZ
José M. Infante 22. Piel, Venéreas. Fono 48517. 2 V.

DR. VIVANCO.
Partos, señoras. República 5 — Consultas 2-4. Fono 91267. 10 V.

DOCTORA LONNBERG.
Ginecología — Partos. Nataniel 658 — 64562. 20 VIII

ROGER LAMAS
Piel-Venéreas. Puente 776. 2-4. 28 V

DR. JIRON
NIÑOS.— Pedir hora al teléfono 491403.— Visitas día Sábado. 30 IV.

DR. ALBERTO DUARTE
Enfermedades niños. Consultas seis a ocho. Pedir hora: 35979. Guayaquil 45, Depto. uno. Carmen (Primera cuadra entrando Alameda). 3 VI

MEDICOS

DR. HERNANI PARODI
Piel, Venéreas. Serrano 333. Teléfono 89693. 2 V

INSTITUTO DE ENFERMEDADES DEL CORAZON
DR. DESIDERIO GROSS
Titulado Europa y Chile. 2 años en Nueva York. EXCLUSIVAMENTE PARA ENFERMOS DEL CORAZON. Cansancio, presión, aorta, angina, coronarias, asma, trastornos nerviosos del corazón. Tratamiento de los trastornos circulatorios de las piernas. Providencia 309 - Fono 491402. Consultas: 2 - 6 P. M. 31 VIII

JORGE DARRIGRANDI
Cirugía. Venéreas. Sífilis. Rayos X. Nebulizaciones. Teléfonos: 45427-67386. Serrano 20-B. 6.30-8. 19 V

OCULISTAS

DRA. TOBAR BUSTAMANTE
Ahumada 236 — Of. 601. 2.30-4 P. M. — Fono 80743. 16 XII

MARIO AMENABAR PRIETO
Estudios Alemania 3 - 6.30.— Moneda 973.— Oficina 531.— Teléfono 82792.

DOCTOR DANIEL AMENABAR OSSA
Operaciones. Enfermedades de los ojos. Graduado en Londres. 0.30 - 6. 8 V

DR. ARAYA COSTA
Refiaca 34 (por Vicuña Mackenna 19). Consulta: 6.30 - 8. Fono 67945. 18-II-950

Dr. ABDELKARIM DAVIS
Enfermedades de señoras, Ginecología, Sexología-Psiconeurosis. Consultas de 3 a 7. Merced N.o 156, Parque Forestal. 26 V

ABOGADOS

ENRIQUE OLIVA MONTANER
Huérfanos 1142. Of. 27. 26 V

ARMANDO VERDUGO
Morandé 440 — Teléfono 67972. 15 V

HIPOLITO GATICA
EDMUNDO PEREZ
ADRIAN MOLINA
LIBER GATICA
Abogados. Bandera 140-F., 5.o piso. Of. 10. Teléfono 85303. 4 V

ELIAS NEHGME RODRIGUEZ
Abogado. Estado 33. Oficina 45. Teléfono 88387. 8 V

ROBERTO SANHUEZA GANGAS
Abogado. Nulidades de matrimonio, divorcios, particiones. Jucios civiles y del trabajo. Huérfanos 1164, 3.er piso. Depto. 50. H|A.

AIDA SEPULVEDA
HERACLIO MORALES
Civiles, Criminales. Atención provincias. Arturo Prat 722. Depto. 2.

HUGO GALVEZ GAJARDO
Abogado. Ahumada 312 — Of. 501. De 16.30 a 18.30 horas. 1.o V

LAURA MULLER DE CABALLERO
FRANCISCO CABALLERO M.
Cobranzas Judiciales-DIVORCIOS. Atención a provincias. Teatinos 248, oficina 32, teléfono 61717. De 11 a 1—5 a 7. 25 V

JUAN FREDES DE LA LUZ
Abogado. Divorcios, Posesiones efectivas cobranzas. Asuntos civiles, criminales y del Trabajo. Huérfanos 1164. Tercer piso. Oficina 52. Teléfono 69265. Consultas: 11.30-12.30 y 17.30-18.30 horas. H|A.

ABOGADOS

SARA GUZMAN PEREZ
Divorcio — Juicios civiles. Atención provincia. Huérfanos 1235. Oficina 4. Teléfono 89742. 7 V

DENTISTAS

COMPOSTURAS
de dentaduras artificiales, dentro dos horas. Pasaje Matte 81. Of. 222. H|A.

DIENTES ANTIESTETICOS
Reciben perfecto aspecto estético por fundas de porcelana o acrílico. Dentaduras estéticas último sistema. Se coloca la dentadura artificial inmediatamente después de hechas las extracciones. Trabajos de urgencia en 24 horas, y menos también. Clínica Dental Dr. A. Rodríguez. Pasaje Agustín Edwards 29. Entrepiso 111. Entrada por Ahumada 312. Fono 74835. H|A.

DOCTOR ALFREDO MUÑOZ LOBOS.
Cirujano-Dentista. Puentes, Placas, Extracciones. Compañía 1852. Fono 85779. H|A.

JOAQUIN PRIETO S.
Cirujano-Dentista. Cirugía, Prótesis, Rayos X, 10-12 y 3-7. Serrano 419. Teléfono 62932. 20-1-1950

DR. A. CASAS BASTERRICA.
Cirujano-Dentista. Dentaduras relámpagos en 24 horas, y reparaciones en 80 minutos. Cirugía: operaciones y extracciones indoloras. Consultas: de 2.20 a 7.30. Monjitas 485. H|A.

D E N T A D U R A S
Reparaciones rápidas. Precios bajos. E. Politoff, dentista, Rosas 2033. 6 V.

CLINICA DENTAL Dr. MAYO
Estética Dental. Prótesis. Cirugía. Especialidad: Soldar en la boca "SISTEMA RAKOS". Estudios en USA. Coronas, fundas de porcelana. Dentaduras inmediatas. Trabajos de urgencia en 24 horas. Pasaje Agustín Edwards 29. Entrepiso 111. Entrada por Huérfanos 1011. Fono 74835. H|A.

MATRONAS

SARA SAN MARTIN
Clínica. San Francisco 208. — Teléfono 88585. 30 IV

MATERNIDAD PARTICULAR
Pastoriza de Morales-Leontina de Gilabert. Matronas. Precios módicos. Esmerada atención. Servicio médico. Recién llegadas del extranjero, ofrecen sus servicios en Irarrázaval 2912. N|O

CARMELA TORO
Matucana 640. Teléfono 92206. 8 V.

MATERNIDAD SARA ZAVALA
Atención médica. Movilización cuenta de Clínica. Pensionados desde $ 1.500. Arturo Prat 1722. Fono 51056. 22 V.

AZUCENA NAVEAS.
Embarazos. Casos urgentes. Consultas permanentes. Santa Filomena 150 (funicular). 9 V.

SEÑORA MORAL.
Embarazos toda época. Tratamientos casos urgentes. Avda. Santa María 435. Departamento 311, próximo Escuela Dental. Fono 84931. 30 IV

RAQUEL GONZALEZ TORO
Especialidad de primerizas. Serrano 161. Fono 87202. 29 IV.

SEÑORA PHERINY
Atiende enfermas provincias. Lord Cochrane 95. 7 V

FILOMENA YEVENES
Consultas gratis.— San Diego 267. 30 IV

MATERNIDAD LUISA KAPLAN
Arturo Prat 139. Teléf. 83128. 20 V

MATRONAS

MATERNIDAD ST. JOSEPHS.
CARMEN CUEVAS.
Casos urgentes, enfermas provincias, Villavicencio 380. Teléfono 34342. 30 IV

TECNICOS DENTALES

LABORATORIO DENTAL LEZAETA
Composturas inmediatas. Huérfanos 757, tercer piso, Oficina 806. Teléfono 31829. H|A.

CARLOS ROMAN
Técnico Dental. Ahumada 116. Fono 68041. H|A.

HUMBERTO MAULEN
Mecánico para dentista. Bernardo O'Higgins 773. Oficina 6. Fono 60784. Trabajos rápidos. H|A.

PRACTICANTES

DOMINGO CUEVAS
San Pablo 3258. Fono 91776. Atención 9-1 P. M., y 2.30-9 P. M. H|A.

REYES
Tratamientos. A. Prat 763. Teléfono 66532. 21 VI

R. PASTENES VARELA
Practicante. Cualquier inyección $ 10. Andrés Bello 545. 6 V

LUIS ALDUNATE
Practicante masajista. Previa indicación médica, curaciones vías urinarias e inyecciones. Atención domiciliaria. Enfermera para atención señoras. Teatinos 248. Deptos. 100-101. Fono 60828, lado Hotel Carrera. H|A.

ESCOBAR
Practicante. Tratamientos. Huérfanos 757. Oficina 207. Fono 36082. H|A.

FELIPE SEGUNDO SILVA
Practicante. Estreptomicina, penicilina. Tratamientos bajo control médico.
MANUEL RODRIGUEZ 816. Fono 69302. 18-V

MASAJISTAS

LUIS MUGA LEON
Masajista titulado. Compañía 1329. Pedir hora Teléfono 62480. Atiende a domicilio. H|A.

MASAJE CIENTIFICO
Inductermia Vibración. Máquinas modernas.
OSCAR URRUTIA U.
Profesor de la E. de C., 18 años de práctica. Estudio: 21 de Mayo 592. Depto. 511. 5.o piso. Edificio Caja de Carabineros, rincón de la Plazuela Santo Domingo. Pedir hora al teléfono 82340. H|A.

KINESIOLOGOS

IRMA TESTA R.
Gimnasia médica. Masaje. Aire caliente. Reeducación. Guayaquil 45, Dpto. 1 (casi Esq. Carmen). Fono: 35979. Atención: 11-12 ½ y 15-18 horas. H|A.

ENFERMERAS

ENFERMERA TITULADA
Varios años de experiencia Hospital San Vicente, Clínica Santa María. Atiende a cualquier llamado. Fono 84643. Agustinas 1718. 21 V

ORTOPEDICOS

ORTOPEDICO FELIX
Arturo Prat 152. Pies planos, deformados. H|A.

VETERINARIOS

CLINICA VETERINARIA AMERICANA
Avenida Condell 16. Fonos: 45224—46541. 7 V.